AÑO XXIV N.o 8,252

LA NACION

(EMPRESA PERIODISTICA "LA NACION" S. A.)

Fundado el 14 de Enero de 1917

EDICION DE 22 PAGINAS — SANTIAGO DE CHILE, MARTES 9 DE JULIO DE 1940 — PRECIO EN TODO EL PAIS: 60 CENTAVOS

Previendo la inminencia de una invasión la aviación inglesa ataca violentamente al Reich

En el día de ayer fueron bombardeados en forma intensísima numerosos aeropuertos, estaciones y bases navales

BOMBARDEO DE NAVES DE ABASTECIMIENTO

La fuerza aérea alemana ha realizado también varios ataques tanto de noche como de día contra las Islas Británicas

INVASION ES TENIDA COMO "INMINENTISIMA"

LONDRES, 8 (UP.).— Con la creciente creencia de que se acerca la tentativa de invasión, Gran Bretaña ha lanzado los más violentos ataques, con aeroplanos de bombardeo de la Real Fuerza Aérea, contra Alemania, bombardeando blanco militares, patios de carga y desvíos de las estaciones ferroviarias y los cuarteles navales, en las últimas 24 horas.

Un comunicado emitido por el Ministerio del Aire dice:

"El domingo en la noche, aeroplanos de bombardeo de la Real Fuerza Aérea, atacaron objetivos de importancia militar en Ludwigshaven y Frankfort. Desvíos y patios de carga de las estaciones ferroviarias de Osnabruck, Soest, Hamm, Ruhrorthafen y Gremsburg, fueron bombardeados. Se registraron impactos en los cuarteles navales de Wilhelmshaven y en la poza del Canal en Duisbergrunrort. Los aeródromos alemanes en Halds, Westerland, en Hornum, islas Frisias del norte y Wessel, al norte de Rotterdam y Bruselas. Dos de nuestras máquinas han desaparecido.

ATAQUES A BARCOS ALEMANEN EN BOULOGNE

"Aparatos del comando de la costa atacaron anoche a barcos de abastecimientos del enemigo en la bahía de Boulogne. Otros aeroplanos lanzaron un ataque contra el puerto de Ostende, en las primeras horas de esta mañana. Un gran barco enemigo de abastecimiento fué alcanzado, las exclusas del Canal fueron averiadas y varios incendios estallaron entre los almacenes navales en la zona de los malecones. Todas nuestras máquinas regresaron indemnes".

Un ataque sorpresivo de cuatro minutos fué lanzado contra la poza Leopoldo, de Ostende, en que los aviones Blenheim lanzaron bombas que hicieron impactos en las exclusas y en un buque alemán de abastecimiento, incendiando los almacenes navales. Regresaron al mar casi antes que las defensas tuvieran tiempo de entrar en acción.

También fueron violentamente bombardeados los aeródromos alemanes de Heide, en esterland, de Hornum, en las islas Frisias del Norte y de Wessel, al norte de Ruhr, como también los aeródromos de Rotterdam y Bruselas. Un aeroplano de bombardeo Hudson logró hacer un impacto en un barco alemán de abastecimiento en la bahía de Wilhelmsoord.

ATAQUE DE MEDIA HORA A WILHELMSHAVEN

Wilhelmshaven fué atacada durante media hora, poco después de medianoche. Bombas pesadas de alto poder explosivo estallaron en muchas partes de la zona, en que varios buques de guerra estaban anclados, y un incendio estalló en el dique principal.

Las comunicaciones ferroviarias de una gran zona del norte de Alemania quedaron interrumpidas. Poderosas bombas estallaron en la zona de las fábricas de municiones de Ludwigshafen.

ATAQUES AEREOS CONTRA GRAN BRETAÑA

LONDRES, 8 (UP).— El Ministerio del Aire, anunció que los alemanes efectuaron varios ataques aéreos contra Inglaterra anoche y en el curso de hoy, contra diversos objetivos, si bien ninguno militar fué alcanzado por las bombas.

Seis aviones enemigos fueron derribados en los ataques de hoy. Tres de ellos eran bombarderos La British Broadcasting Company informó que un total de 115 aeroplanos alemanes han sido derribados y 25 han sufrido graves averías en toda la guerra, en los ataques hechos por el enemigo contra Inglaterra.

En la tarde de hoy un convoy con varias unidades fué atacado por los alemanes en el Canal de la Mancha; muchas bombas cayeron al mar. Los barcos alejaron a los atacantes con nutrido fuego antiaéreo.

BOMBAS INCENDIARIAS SOBRE EL NOROESTE DE INGLATERRA

Unas 100 bombas incendiarias y 12 de fuerte poder explosivos fueron lanzadas por el enemigo en un pueblo del Noroeste esta mañana; se estima que éste es uno de los ataques más intensos contra una sóla zona determinada en todo el transcurso de la guerra; unos pocos civiles quedaron heridos, tres casas fueron destruídas y unas nueve sufrieron perjuicios en una sola calle.

Se calcula que hubo varios muertos en un ataque aéreo contra un pueblo del Suroeste esta mañana; las bombas alemanas cayeron en la principal calle comercial del pueblo.

COMUNICADO INGLES

Respecto de los ataques de anoche y esta mañana el Ministerio del Aire, conjuntamente con el de Seguridad Interior, emitieron los siguientes comunicados:

Sobre los ataques de anoche: "Hubo escasa actividad del enemigo contra nuestras costas anoche. Solamente desde dos puntos de la costa Nororiental se ha dado cuenta de que hayan arrojado bombas los atacantes, quedando algunas casas dañadas. Hubo algunas bajas, pero ninguna de gravedad. Tres de nuestros aviones no regresaron de un vuelo de patrulla. Se ha confirmado ahora que un tercer bombardero enemigo fué derribado; anoche; este es el séptimo avión enemigo del que se sabe que fué destruído en el curso de ayer. Además, por lo menos otro avión enemigo fué probablemente destruído".

Sobre los ataques de hoy: "Aeroplanos enemigos efectuaron ataques de bombardeo contra dos pueblos de la costa esta mañana. Aviones de combate y las baterías antiaéreas entraron en acción. Dos bombarderos enemigos fueron derribados por estas últimas. Los ataques enemigos causaron algunos perjuicios y unas pocas bajas en un pueblo del Oeste de Inglaterra. También se arrojaron bombas en un pueblo de la costa Oriental, pero hubo pocos perjuicios y ninguna baja, según las noticias de ese sector".

INVASION DE GRAN BRETAÑA ES "INMINENTISIMA"

LONDRES, 8. — (U. P.). — Tres acontecimientos hacen pensar que la invasión de Gran Bretaña por los alemanes puede ser inminentísima, a saber: primero, los aeroplanos alemanes ahora atacan a Gran Bretaña día y noche; segundo, el anuncio de que Hitler y Ciano han llegado a un completo acuerdo respecto de la futura dirección de la guerra, y tercero, que las condiciones de las mareas son ahora más apropiadas para intentar un desembarco de invasores en Gran Bretaña desde el oriente.

Aunque los ataques aéreos contra Gran Bretaña aumentan en intensidad, los observadores creen que todavía distan mucho del ritmo que se espera que tomarán cuando la campaña contra Gran Bretaña comience realmente. Los actuales ataques son considerados, en su mayor parte, como vuelos de adiestramiento destinados a familiarizar a los pilotos alemanes con el terreno británico y a probar las defensas británicas, más bien que a tentativas serias de bombardeo.

¿IRLANDA, PUNTO DE ATAQUE?

La posibilidad de que los alemanes se apoderen de Irlanda para emplearla como punto de partida en la invasión de Gran Bretaña, todavía preocupa a los observadores. El "Daily Mail" dice en un editorial: "Es imposible continuar el papel de observador pasivo, puesto que cualquiera invasión de Irlanda por Alemania será realizada únicamente por el efecto que pueda tener sobre nosotros. Debiéramos reforzar considerablemente las fuerzas británicas de todas las armas en el Ulster para estar preparados para cualquiera emergencia que amenace a Gran Bretaña. Dentro de los próximos días, los nazis pueden presentar a De Valera un problema que no permita consideración alguna de asuntos constitucionales".

DIVISIONES DE DUNKERQUE REORGANIZADAS

Un vocero del Gobierno reveló que las nueve divisiones que evacuaron a Dunkerque han sido completamente reorganizadas y que todas las divisiones que tenía Gran Bretaña en el tiempo de la evacuación han sido reforzadas completamente en preparación para la "batalla de Gran Bretaña" y que, además de las fuerzas regulares, 1.060.000 hombres han ingresado a las fuerzas voluntarias para la defensa y contra los paracaidistas, y otro 1.500.000 están empleados, en servicio permanente o parcial, en las unidades de la defensa civil.

Dijo que las nueve divisiones de Dunkerque necesitaban oficiales y soldados para alcanzar su potencia normal, lo que ahora ha sido completado. Estas divisiones dejaron todo su equipo excepto sus rifles en Flandes, pero han sido rápidamente equipadas nuevamente. Las divisiones metropolitanas también reciben rápidamente sus equipos.

INCORPORACIONES AL EJERCITO EN NUMERO DE 7 MIL POR DIA

El vocero dijo que las tropas son incorporadas ahora al ejército a razon de 7.000 por día. Los crecientes llamados a las filas ha permitido la formación de un mayor número de batallones de entrenamiento, que alimentan al ejército en campaña a medida que éste sufre bajas en sus filas. También han permitido la formación de un gran número de nuevos batallones para el ejército en campaña.

(PASA A LA PAGINA NUEVE).

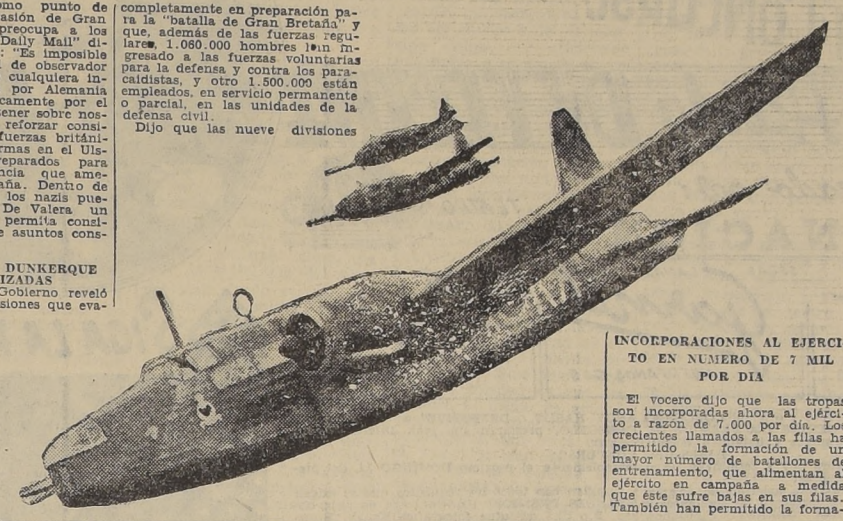

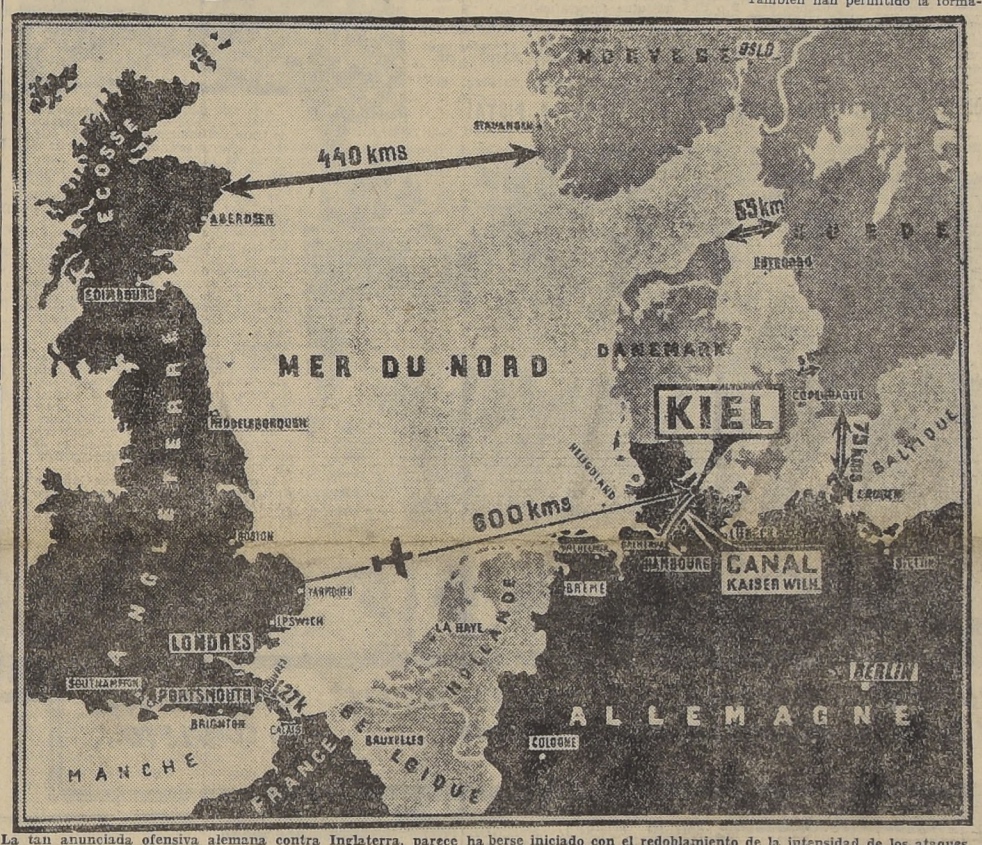

La tan anunciada ofensiva alemana contra Inglaterra, parece haberse iniciado con el redoblamiento de la intensidad de los ataques aéreos contra el territorio británico. La aviación inglesa, a su vez, bombardea en estos momentos con extrema violencia los aeródromos y bases navales de Alemania y de los territorios invadidos, de donde parten las máquinas aéreas y los submarinos enemigos que preparan la invasión de las Islas Británicas.

Todos los acorazados franceses han sido puestos fuera de acción o tomados por la marina inglesa

Gran Bretaña ha obtenido así la seguridad de que el enemigo no podrá émplearlos en su tentativa de invasión contra las Islas Británicas.--- El Almirantazgo inglés da explicaciones acerca de la batalla de Orán

TORPEDEAMIENTO del DESTROYER INGLES 'WHIRLWIND'

LONDRES, 8.— (U. P). —La revelación de la acción de la armada británica en contra del "Richelieu" ha indicado que el acorazado más nuevo y grande de Francia ha quedado inmovilizado para una batalla naval, especialmente en vista de que se le vió por última vez en el Atlántico, según se ha informado.

Churchill dijo en la Cámara de los Comunes el jueves último que dos acorazados habían sido tomados bajo el control británico en puertos ingleses, uno había sido hundido y otro había quedado dañado en Orán, y seis anclados en Alejandría.

El único acorazado francés que ha llegado a Francia es el "Estrasburgo", que llegó a Tolón, después de haber sido seriamente averiado en Oran. Churchill ha dicho que éste barco "estaría fuera de acción durante muchos meses".

El único acorazado francés que no se ha contado aún es, según se cree, el "Jean Bart", en parte completo y buque gemelo del "Richelieu". La última información decía que el "Jean Bart" era remolcado hacia Casablanca.

COMUNICADO DEL ALMIRANTAZGO BRITANICO

LONDRES, 8.— (U. P) — El Almirantazgo ha emitido el siguiente comunicado:

"Se ha informado que el Gobierno francés ha hecho una relación de la acción británica contra las unidades navales francesas en Orán. Esta relación habría contenido afirmaciones de que nuestras fuerzas ametrallaron a los marineros franceses, tanto cuando se hallaban en la cubierta del "Dunkerque" como cuando trataban de abandonar el buque.

"No hay la menor verdad en tales afirmaciones, que han sido claramente dictadas al Gobierno francés por el Ministerio de Propaganda alemán.

"En la primera acción contra las unidades navales francesas en Orán, el arma aérea de la flota lanzó ataques de bombardeo en picada. Nuestros aeroplanos no emplearon sus ametralladoras ni fueron usadas las ametralladoras durante la segunda acción contra el "Dunkerque" emprendida por las unidades del arma aérea de la flota. Se recordará que ésta ultima acción se realizó después que el almirante Gensoul, que mandaba las unidades navales en Orán, había informado por señales que había ordenado a los tripulantes de sus buques de guerra que evacuasen las naves. Por lo tanto, no debía quedar marinero alguno a bordo del "Dunkerque" cuando se llevó a cabo esta segunda acción por las fuerzas británicas".

TOMA DE LOS BARCOS FRANCESES ANCLADOS EN PUERTOS INGLESES

GRENOBLE (Francia), 8. — (U. P).— El corresponsal del diario "Le Petit Dauphinois" en Vichy informa que el día 3 de julio, y simultáneamente con el ataque de Orán, el Gobierno británico organizó un "golpe de mano" contra los buques de guerra franceses que se hallaban anclados en Plymouth, Portsmouth y Southampton, preparado cuidadosamente con anticipación, con el arresto del almirante francés de Villaine, al alba de ese día. Simultáneamente, fuerzas de marinerías británicas considerablemente superiores a las francesas se fueron sobre los franceses y los dominaron, no sin que hubiera algunos muertos y heridos.

También declara el corresponsal que el Almirantazgo francés dió un comunicado en el cual informa que los aeroplanos británicos atacaron nuevamente al "Dunkerque" en Orán, bombardeándolo y ametrallándolo terriblemente, inclusives a sus botes salvavidas, matando e hiriendo a más de doscientos marinos.

LA SITUACION NAVAL EN MARTINICA

BERLIN, 8.— (U. P). — El corresponsal de la agencia noticiosa oficial D.N.B. en Cinebra comunica que, según noticias de Vichy, se sabe que las fuerzas navales francesas de la Martinica se preparan para encarar la posibilidad de un ultimátum de las fuerzas navales británicos. Agrega que los británicos están bloqueando la isla mencionada, y que como consecuencia han quedado interrumpidas las comunicaciones entre la Martinica y el Continente.

La radio alemana informó, además, que, según noticias desde la sede actual del Gobierno francés, el buque porta-aviones "Commandant Test" llegó completamente a salvo a un puerto francés, su tripulación está intacta.

TORPEDEAMIENTO DE UN DESTROYER INGLES

LONDRES, 8.—(U. P). — El Almirantazgo ha comunicado oficialmente que el destructor británico "Whirlwind" fué torpedeado, hundiéndose posteriormente. Agrega: "Los sobrevivientes fueron salvados por otro buque británico antes que el "Whirlwind" se hundiera".

Con este son 23 destructores británicos hundidos en lo que va transcurrido de la guerra.

¿NAVES DE GUERRA FRANCESAS CAZAN A VAPORES INGLESES?

ROMA, 8.—(U. P).— El diario vespertino "La Tribuna" pu-

(PASA A LA PAGINA NUEVE).

COMENZO GUERRA AEREA RELAMPAGO CONTRA GRAN BRETAÑA

LONDRES, 8.—(U. P.) Los asaltos aéreos alemanes empiezan a tener un "tempo" de guerra relámpago. Durante las últimas 48 horas ha habido batallas aéreas continuas. Quince aviones alemanes han sido derribados, de los cuales ocho han caído el día lunes, el total más grande para un solo día durante toda la guerra.

Además, pilotos y espectadores han informado que decenas de aviones alemanes han tenido que retirarse hacia el Canal, muy averiados por las balas, y posiblemente no hayan llegado a sus bases. Los Hurricanes y Spitfires más rápidos han salido de las nubes, derribando a un Heinkel, dos Junkers y cinco Messer-Schmitts, los que han caído envueltos en llamas. En otras partes de Gran Bretaña han sido derribados por lo menos dos Messer Schmitts, un Heinkel y numerosos Dorniers.

NOTICIAS DE AMERICA LATINA

ARGENTINA

BUENOS AIRES, 8.— (U. P). — Dos aeroplanos militares chocaron en el aire y se estrellaron. Un piloto se mató y el otro descendió sin novedad en paracaídas.

Los aeroplanos se dirigían a Tucumán, desde Santa Fé. El accidente ocurrió, a las 16.30 horas, cerca de San Cristóbal. Las máquinas quedaron totalmente destruídas.

LA PLATA, 8.— (U. P). — La policía prohibió una reunión que estaba realizándose en una escuela extranjera, debido a la falta de permiso. Los que participaron en esa reunión son ciudadanos de uno de los países en guerra, pero la policía no dió más detalles.

BUENOS AIRES, 8.—(U. P).— Dentro de pocos días partirán para Santiago varios ciclistas argentinos, que participarán en la "Carrera de Seis Días", que se disputará en el Teatro Caupolicán de la capital chilena.

BUENOS AIRES, 8.— (U. P). — En el Luna Park, Victor Castillo se clasificó nuevo campeón argentino de peso liviano al vencer a Domingo Sciaraffia, por puntos.

Se ha completado así la lista de los nuevos campeones: Alberto Lowell, pesado; Rodolfo Lapolla, mediopesado; Raúl Rodríguez, mediano; Vital Coccio, pluma y Víctor Castillo, liviano.

CUBA

LA HABANA, 8. — (U. P).— El Embajador de Estados Unidos, Mr. George Messerschmith, en un discurso que pronunció por radio, dijo que las Repúblicas americanas deben unirse para su defensa. Expresó que los Estados totalitarios están usando todos los medios para sembrar la discordia entre las naciones del Hemisferio, y dominarlas primero, económicamente, y después en el aspecto político.

Terminó diciendo: "Os aseguro que los recursos de mi país, materiales y morales, estarán a disposición, no sólo de la defensa de nuestro país, sino que también, de la soberanía de las Repúblicas hermanas".

PARAGUAY

ASUNCION, 8.— (U. P). — La comisión especial terminó la redacción de la nueva Constitución que se cree será promulgada muy pronto por el Presidente Estigarribia. El Ministro del Interior declaró que la nueva Constitución no constituía una copia de ideología exóticas. Al contrario, era democrática y eliminaba las oligarquías y otros elementos antisociales.

Aunque se mantiene la redacción en estricta reserva, se entiende por informaciones recogidas en círculos autorizados que será una de las más avanzadas del Continente, tanto desde el punto social como el económico.

PANAMA

PANAMA, 8.— (U. P). — Se ha revelado que los vapores franceses "Oregón" y "Angouleme", que arribaron ayer, procedentes de Costarica, se encuentran ahora en el fondeadero del lado del Pacífico con sus instalaciones de radio selladas por orden de la armada de Estados Unidos.

En los círculos navales se afirma que los citados vapores están armados sólo con fines defensivos. Se sostiene que no hay informaciones sobre los cargamentos que llevan.

Aún no se sabe quién ha sido elegido Pdte. de EE. UU. de México

Los ánimos se han ido calmando después de la votación del domingo. — Ya ha comenzado la labor de computar los votos. — Ambos bandos siguen atribuyéndose la victoria

EL JUEVES SE HARA EL COMPUTO OFICIAL

CIUDAD DE MEXICO, 8. — (U. P.). —La excitación de los ánimos se ha ido apagando después de la votación de ayer, y ahora ha comenzado a ponerse en marcha la maquinaria post electorial, para determinar los resultados.

Sería imposible predecir quien ha ganado la elección.

Después del día caótico de ayer en que hubo tumultos y tiros como no se había visto en la capital desde hace años, la noche y la lluvia contribuyeron a traer la calma. Una persona que ha asistido a cuatro elecciones mexicanas dice que estas elecciones han sido las más tumultuosas a las que ha asistido.

Los resultados de las elecciones presidenciales no serán publicados oficialmente hasta después que se reúna el Congreso el día 1.o de septiembre, cuando el Congreso mismo decida fecha para publicar el resultado del escrutinio, pero se supone que dicha fecha será anterior al 30 de noviembre, en que el Presidente Cárdenas termina su mandato.

COMPUTO OFICIAL SERA HECHO EL JUEVES

El cómputo oficial se supone que se realizará el jueves 11, en que los presidentes de las mesas electorales se reunirán en cada uno de los 168 distritos electorales del país para organizar entre sí, las llamadas "juntas computadoras", para contar los votos, y oír las quejas por cualquier fraude habido en las elecciones, después de lo cual se hace un paquete con las papeletas y las actas del escrutinio.

Los paquetes de papeletas electorales correspondientes a la votación presidencial, deben enviarse al Secretario de la Cámara de Diputados. Simultáneamente los computadores entregan a los candidatos que hayan tenido mayoría de votos una credencial que les acredita su calidad de "presuntos diputados". El Congreso de cada Estado es él que ha de comprobar la elección de Senadores federales.

Los "presuntos diputados" habrán de reunirse probablemente el 15 de agosto para elegir a la Comisión de Credenciales que dictaminará sobre todos los datos enviados por los computadores. Ello significa que en realidad el nuevo Congreso aprueba sus propias credenciales y se declara elegido a sí mismo

EL NUEVO PRESIDENTE ASUMIRA EL MANDO EL 1.o DE DICIEMBRE

Cuando se reúna el Congreso el 1.o de septiembre, su primera misión será recibir el mensaje presidencial y luego tendrá que hacer la declaración oficial sobre la presidencia. El nuevo Presidente habrá de asumir sus funciones el 1.o de diciembre.

En vista de los acontecimientos parece que habrá mucha confusión y disputas, respecto a qué votaciones serán legales, ya que en muchos casos, ambos partidos tuvieron sus propias urnas, y por consiguiente, los dos bandos continuarán diciendo que la elección ha sido suya, hasta que quede aclarado qué partido es el que ha ganado más votos.

Generalmente el vencedor debía ser el candidato oficialista, pero los "almazanistas" esperan que sus manifestaciones populares obligarán al Gobierno a reconocer la elección de Almazán. Desde ahora en adelante se producirá una verdadera carrera hacia el poder en la que lo de menor importancia será el cómputo de votos.

Anoche el Presidente Cárdenas hizo un paseo por la ciudad en compañía de su esposa. Esta mañana ha estado trabajando en su oficina como de costumbre. Almazán permaneció todo el día en su casa, recibiendo los informes relativos a la elección de todas partes del país.

DECLARACION DE AVILA CAMACHO

El señor Avila Camacho estuvo en su despacho para atender a sus asuntos corrientes, e hizo a la United Press, la siguiente declaración oficial: "Con respecto a lo ocurrido ayer, estoy completamente satisfecho del número de muertos habidos en relación con la población de México, que es de 20.000,000.

Los diarios de la mañana comentan los sangrientos sucesos de ayer y los lamentan. Se notan influencias favorables a Almazán. El "Universal" pide al Gobierno que permita la libre expresión de la opinión pública en futuras elecciones. El diario "Excelsior", predice que el recuento de votos "producirá quizá grandes sorpresas".

Los diarios gubernamentales dan cuenta de que la victoria de Avila Camacho es abrumadora. El órgano del Gobierno "El Nacional" informa que la victoria de Avila Camacho en todo el país es de 5 por 1. En un editorial del mismo diario se alaba al Gobierno por haber sabido proteger el órden durante las manifestaciones de ayer.

(PASA A LA PAGINA NUEVE).

¿ASESINADO?

S. M. Bao Dai, emperador de Annam.

SINGAPUR, 8.—(U. P.)— Los diarios siameses informan que el Emperador de Anam, Bao Dai, fué asesinado, pero en los círculos franceses de no se tiene la menor confirmación de esta versión. Anam forma parte de la Indochina Francesa.

Bao Dai tiene 27 años edad y heredó la Corona el 8 de noviembre de 1925. Educado en Francia, regresó a su patria en 1932 para gobernar a sus 5.500.000 súbditos.

AVISOS ECONOMICOS CLASIFICADOS

ALAMBRE
CAÑERIA
METAL DESPLEGADO
S. SACK
San. PABLO 1179
MORANDE 817

Indice de Avisos Económicos Clasificados

1.—Alhajas, monedas y antigüedades.
2.—Automóviles, camiones y vehículos.
3.—Neumáticos, accesorios y garages.
4.—Arriendos buscados.
5.—Arriendos ofrecidos;
—Casas, chalets.
—Departamentos y piezas.
—Locales, oficinas.
6.—Abarrotes, comestibles. frutos del país.
7.—Arboles y plantas.
8.—Armas, caza y pesca.
9.—Artículos de escritorio, Librería e imprenta.
10.—Aves y animales.
11.—Belleza y peluquería.
12.—Compra y ventas varias.
13.—Deportes, turismo y veraneo.
14.—Diversos.
15.—Educación.
16.—Fotografía, cine y útiles científicos.
17.—Ocupaciones buscadas:
—Empleados.
—Profesionales.
—Domésticos.
—Operarios.
18.—Ocupaciones ofrecidas:
—Empleados.
—Profesionales.
—Domésticos.
—Operarios.
19.—Residencias, Hoteles, Restaurantes.
20.—Materiales de construcción.
21.—Metales y minerales.
22.—Motores, maquinarias y artículos eléctricos.
23.—Máquinas de escribir y coser.
24.—Muebles, menajes y artículos sanitarios.
25.—Modas e interés para el hogar.
26.—Mudanzas y transportes.
27.—Negocios e instalaciones. compra y venta.
28.—Objetos y animales perdidos.
29.—Personas buscadas.
30.—Préstamos, acciones y bonos.
31.—Productos medicinales.
32.—Propiedades compran:
—Casas, chalets.
—Quintas y sitios.
—Parcelas, chacras, fundos.
33.—Propiedades venden.
34.—Propuestas públicas y particulares.
35.—Radios e instrumentos de música.
36.—Remates voluntarios.
37.—Notificaciones y citaciones.
38.—Sastrerías e indumentarias.
39.—Talleres y composturas.
40.—Judiciales.

AGENCIAS DE "LA NACION"

PARA LA RECEPCION DE AVISOS ECONOMICOS:

SAN DIEGO 1181
Teléfono 76039
Cigarrería y Camisería "EL RECORD".
FERIA MATADERO N.o 42.
PORTAL EDWARDS 2748, Cigarrería.
PORTAL EDWARDS 2752, Cigarrería.
SAN PABLO 3258, Peluquería.
MAPOCHO 2674, Peluquería.
PROVIDENCIA 1340, Pastelería Chile.
IRARRAZAVAL 2897, frente TEATRO HOLLYWOOD.
MAULE 1006.
RECOLETA 794, Peluquería PARIS. Lavandería.
DOMINICA 835, Lavandería Higiénica.
INDEPENDENCIA 319, Agencia de Empleos.
En las Agencias se reciben avisos hasta las 9 P. M.

1.–Alhajas, monedas y antigüedades.

BOLETOS, JOYAS, brillantes, oro compro, supero cualquier oferta. Nueva York 25. Costado Club Unión. 31 Jul.

PARA ANTIGUEDADES, OBjetos de arte, Arturo Prat 6, nuevo local, se compra, vende muebles, cuadros, armas, marfiles, santos de madera, joyas y monedas de colección. julio 17

BOLETOS AGENCIA DE joyas, compro, pagando altos precios. Avenida Bernardo O'Higgins 1017. 23 Julio

¡¡NOVIOS!! PARA ARGOLLAS. Fábrica Sostín. Nueva York 66. 13 julio

ACERO
OCHAVADO CUADRADO
REDONDO PARA MINAS
PRECIOS BAJOS
S. SACK
San PABLO 1179
MORANDE 817

¡GRATIS! ¡Valiosos PREMIOS

¡Imite a Mickey ROONEY

GRAN CONCURSO Andy Hardy DETECTIVE

Organizado por: LA NACION — TEATRO METRO (Bandera 141, Teléfono 83381)

CASA HEFFER HUERFANOS 950 — SEDAS LANAS Garnet HUERFANOS 945 — JOYERIA PARIS AHUMADA 211

Dedicamos este nuevo y original CONCURSO ANDY HARDY, DETECTIVE" a todos nuestros lectores. 3 GRANDES PREMIOS y 20 PREMIOS DE CONSUELO, prestarán un grán interés a esta nueva competencia de suerte y habilidad detectivesca.

BASES DEL CONCURSO:

1.o Este Concurso se abre hoy y terminará, impostergablemente, el próximo DOMINGO 14, del presente mes, a las 24 horas.

2.o Entre las soluciones que acierten el enigma y cumplan con todos los requisitos que se exigen en este Concurso, se sortearán los siguientes 3 GRANDES PREMIOS: 1.o Un corte de seda obsequiado por la CASA "GARNET", Huérfanos 945. 2.o Una máquina fotográfica Kodak "Brownie" Special 620, donada por la CASA "HEFFER", Huérfanos 950. 3.o Un reloj pulsera, obsequiado por la JOYERIA "PARIS", Ahumada 211.

3.o Entre los Concursantes que no acierten con el enigma, se sortearán 20 PASES, de 2 Entradas cada uno, para una función del TEATRO METRO, que exhiba la película "ANDY HARDY, DETECTIVE", inspiradora de esta original Competencia.

4.o Las soluciones deberán ser enviadas a LA NACION o al TEATRO METRO, Casilla C. Stgo., en sobre cerrado y con la indicación "CONCURSO ANDY HARDY, DETECTIVE".

¡IMITE A MICKEY ROONEY, COMO DETECTIVE Y... SIGA LA PISTA!

SIGA LA PISTA....

A la sala del Juez Hardy llegan dos ancianos en busca de consejos legales. Se trata del matrimonio Volduzi que, según ellos dicen, no cuentan con la ayuda de ningún miembro de familia, pues son solos en el mundo. El Juez estudia el caso y sospecha que este matrimonio le oculta algo. Ese algo debe ser un pariente cercano, quizá un hijo o una hija.

Las sospechas del Juez toman un camino de tal realidad que, al saber que su hijo Andy necesita dinero para arreglos de su destartalado automóvil, al extremo de haber tomado parte en un concurso literario para ganar el premio de 50 dólares que se ofrece, resuelve ofrecerle, una cantidad a su vez, si descubre a alguién de apellido Volduzi.

Andy Hardy, transformado en detective, conoce un lote de muchachas que llevan antes de sus apellidos, la letra inicial V. Para averiguar que significa la V. les hace el amor o atraviesa por cien mil dificultades.

En la fotografía del lado aparecen 9 muchachas. Una de ellas es la nieta de los ancianos Volduzi. ¿CUAL DE ELLAS...?

Haga Ud. una cruz, con lápiz o tinta, sobre el rostro de aquella que crea Ud. que es la nieta Volduzi. Busque Ud. CUATRO AVISOS ECONOMICOS, en las páginas de nuestro diario, que comienzan con las frases que se indican abajo. Pegue los cuatro avisos cada uno sobre la frase que le corresponde. Recorte, entonces, esta información completa y, bajo sobre cerrado, envíela a LA NACION o TEATRO METRO, Casilla C. Stgo. tal como se indica en el otro párrafo.

PINTO AUTOMOVILES AL DUCO...	GRAN OPORTUNIDAD POR INAUGURAR	EX SEMINARISTA CURSOS....	CORSETERIA CURSO COMPLETO...

ORO, JOYAS, BRILLANTES' platino, plata, monedas antiguas compramos superando cualquier oferta. Bandera 72. Agosto 5

¡¡¡ BRILLANTES JOYAS !!! Oro, plata, monedas, compramos, superando cualquiera oferta. Huérfanos 1121. 29 Jul.

BRILLANTES, ORO, PLATINO, boletos compro. Moneda 973. Teléfono 89866. 16 Jul.

NOVIOS: ARGOLLAS ORO, 14 y 18 kilates, macizas, grabadas. desde $ 96 par. San Diego 780 Relojería Sportman. 31 Jul

SI SU RELOJ SE DESCOMPONE, DRUVI lo dejará nuevo. — Alameda 773, Oficina 11. Julio 18

2.–Automóviles, camiones y vehículos.

RODAMIENTOS PARA AUTOmóviles y camiones de cualquier marca. Surtido completo constantemente en existencia SKF Estado 50. 2 Agosto

LUIS MIRANDA, PROFESOR autorizado, enseña manejar y mecánica automóviles. Almirante Barroso 762. 30 Jul.

CONTRA GRIPPE, OBLEAS Chinas Li-Wu-Pat. 7 Agosto

VENDO COCHE 4 PUERTAS, recién ajustado. 7 mil pesos. Portugal 1155. julio 12

EMILIO TORRES, ATIENDE en su garage. Agustinas 2437, toda clase de reparaciones de autos. 13 julio

EMPAQUETADURAS PARA AUtomóviles y motores explosión fabrico. Riquelme 913. 14 Jul.

PUELMA Y CIA. LTDA., DELIcias 157, ofrece los siguientes automóviles usados, con facilidades de pago, sin recargo: Ford 1939, motor 85 HP., cuatro puertas, de lujo, poco recorrido; Ford 1937, motor 60 H. P., cuatro puertas, de lujo, flamante; D. K. W. 1939, chassis nuevo; Ford 1934, cuatro puertas; Buick 1931, cuatro puertas; Buick 131, cuatro puertas, flamante; Studebaker 1931, cuatro puertas; Dodge 1931, roadster repuestos laterales; De Soto, turismo; Willys Knight 1930, cuatro puertas; Plymouth 1929, turismo; Chevrolet 1929, turismo.

3.–Neumáticos, accesorios y garages.

LLEGARON RESPUESTOS Y accesorios para bicicletas. Mueblería "La Santiago". Agustina 847. 25 Julio

4.–Arriendos buscados.

NECESITO ARRENDAR 2 A 5 cuadras, terreno con casa. Mercado Central, Rosa Suázo.

5.–Arriendos ofrecidos.

200, 250, SALONES GRANDES, amoblados. Echaurren 272.

ARRIENDO UNA PIEZA, MAtrimonio sólo. San Pablo 3138.

6.–Abarrotes, comestibles y frutos del país.

BODEGA ESPERANZA, RAMIez y Lobos, compra venta, papas, carbón, toda clase: granos en general, reparto domicilio. Gandarillas 111. Teléfono 86138. 18 Julio

PAPAYA BROCKWAY SIEMpre la mejor. Exíjala a su repartidor. Teléfono 51838. julio 23

BOMBONES Y CONFITES HAmelin, son de alta calidad. — Pruébelos. Distribuidores: Márques, Giglio y Cía.— San Pablo 960. Oficina 7. 16 Julio.

7.–Arboles y plantas

MAC - DONALD Y Charme, agentes autorizados de los productos Mussla desinfectante agrícola. Casilla 429. Viña del Mar. 15 Julio.

EUCALIPTUS GLOBULOS, 100 pesos mil; ciprés macrocarpa para cerca; pino insignis, frutales y forestales. Criadero Santa Marta. San Diego 2299. 8 Agost.

NARANJOS, LIMONEROS, PALtos, olivos, eucaliptus, macrocarpas, pinos insigne y toda clase frutales, forestales, gran existencia a la vista, ofrece: Jardín Linderos. Bandera 890. 15 Jul.

CRIADERO SEMILLAS DEL país. Fábrica de maceteros, variedad en almácigos, todo el año alcachofas, fresón, Espárragos; Eucaliptus globulus, en maceteros, Ciprés, Plantas ornamentales. — Mercado Central, Rosa Suazo. 19 Julio.

CRIADERO VATEL, VIVEROS, Maipo-Buin. Nuevas remesas de árboles frutales, su depósito. Irarrázaval 2569, casi esquina de Pedro de Valdivia.

ARBOLES FRUTALES, PLANtas, arbustos, tierra hoja, ofrece Criadero Corrial. Alameda esquina Arturo Prat. El vivero está situado al lado Estación Renca. Agosto 7

9.–Artículos de escritorio, librería e imprenta.

PLUMAS FUENTES, ENCENdedores, arreglo. Galería Alessandri 30. 20 julio

10.–Aves y animales

CRIADORAS, INCUBADORAS, comederos, bebederos, nidales, trampa y brujos. Termostatos, lámparas etc. Casa Hugo Holle, Huérfanos 1223. 21 julio

11.–Belleza y peluquería.

ONDULACION PERMANENTE al croquiñol, sin electricidad, desde 20 pesos. Peluquería de la Cruz, San Antonio 380, Teléfono 84085. 20 Julio.

$ 25 PERMANENTES ACEITE importado, sin electricidad. Duración garantida. Lazo Villacura. Puente 562 (altos). 9 Julio

PERFUME INIMITABLE, CAlidad insuperable, polvos y jabón "Tabú". Distribuidores: Márquez, Giglio y Cía., San Pablo 960, Oficina 7. 16 Julio.

12.–Compra y ventas varias.

COMPRAMOS DENTADURAS dientes sueltos, usados. Bandera 72. 6 Agosto

PAPELES PINTADOS SALDOS LIQUIDA NUEVA YORK 29. julio 31

S. SACK
FIERRO NACI...
REDONDO-CUADRADO
SECCION ESP...
Sn. PABLO 117...
MORANDE

CONTRA DOLOR ... Obleas Chinas Li-W...

BOTELLAS Y SACOS compro cualquier ca... gando los mejores p... 2728. Teléfono 94201

VENDO UTILES ... ría, Avda. Gorostiaga... tente Conchalí. Tra... Matadero N.o 412.

VENDE 30 SACOS ... blanco, 50 zapallos, ... y 200 litros chicha ... Verlos a calle Maip...

14.–Diversos.

DENTADURAS ... ras rápidas, precios ... 2059.

MALUJE, MENTALI... tomancia. Coquimbo ...

15.–Educación

INSTITUTO MORA... tus. Recomendado p... Tenderini 151. Cur... taquigrafía Morma, ... tilografía ¡¡10 días!!

ENGLISH ACADEMY ... case enseñanza priv... taquigrafía, contabil... lografía, aritmética, ... Shorthand, Agustinas ... léfono 69372.

¡DIPLOMESE! CO... fección, sombreros, ... manicure. "Institut... Santo Domingo esq... nos.

¡OJO! "MECANICA ... modas, sombreros, pe... nicure, sastrería, ... etc. Rápido moderno ... co, garantido. Intern... tas, moral agradable. ... das Escuelas Politécni... sionales "Díaz-Gasco... dadas 1914. Reconoci... mo Gobierno. Santo ... 670. Teléfono 60468.

ACREDITADO "IN... Técnico". Santo Do... Enseñanza rápida, ... contabilidad, taquigr... ción, dactilografía ... cite prospectos.

¡IMPORTANTE! LA ... Chile de Telegrafía, ... juventud de ambos se... so de telegrafía prác... ca. Solicite prospec... ñán 260.

ACADEMIA CORTE, ... ción, sombreros, flore... ría. Ahumada 358.

CURSOS RAPIDOS ... grafía, contabilidad, ... dactilografía un mes ... Comercial, Ahumada ...

CONTABILIDAD, RE... Aritmética, Ortograf... individuales, colectivo... nocturnos. Enseñanza ... perfecta. Escritura ... quince días. Taquig... meses. Profesorado e... Solicite prospectos. ... Contabilidad. Fundad... Domingo 1030. Teléfo...

APRENDA INGLES ... tamente, método pro... bilidad. Curso rápid... Anglo-Americano. ... 1235.

16.–Fotografía y útiles cie...

PARA REVELADOS ... ampliaciones, prefier... Hans Frey. Huérfan... gundo piso.

17.–Ocupaciones ...cadas:

CONTRA DOLOR ... las: Obleas Chinas L...

SE NECESITA UN ... trador Goodyear ... quina. Aycague... Víctor Manuel 2...

PERSONAL NECES... paran exámenes, In... gas Sala. Franklin ...

LAVANDERAS PA... rería, se necesitan. ... Montt 2385.

OJALADORA MAQ... ger, necesito. Bena...

S. SA...
FIER...
SAN PA...
79

GUIA PROFESIONAL

ABOGADOS

MULLER RIVERA Hnos.
Morandé 291— Oficina 21
10—1 y 3—7
Nulidades matrimonios, posesiones efectivas, asuntos familias
Atención gratuita, 3-4
31 Jul.

LISANDRO SANTELICES
Huérfanos 1112. Teléfono 86831.
9 enero

ALEJANDRO SERANI B.
Huérfanos 1294
Depto. 45 — Teléfono 65788
13 julio

CONTADORES

CONTADOR EXPERTO AUTOrizado atiende toda obra contable. Francisco Medel Casilla 3478. Teléfono 52596. 11 Oct.

MEDICOS

FAIVOVICH
Corazón — Pulmón — Estómago
Rayos X.
Nataniel 426.—63975.
30 julio

DOCTORA BEHM
Mac-Iver 663
7 Julio

WAUGH ROJAS
Cirugía.
Impotencia sexual. Várices.
Hemorroides. Miraflores 459.
Teléfono 82149.
31 julio

ERNANI PARODI
Piel, Sífilis, Venéreas
Arturo Prat 177
julio 15

Dra. LUISA PACHECO DE AVILES
Médico Cirujano
Señoras y Niños. Tratamient esterilidad femenina
Consultas de 2 a 4.
Nataniel 475.— Fono 86762
N/O
Mac-Iver 663.
N/O

DOCTOR DIMINSTEINS
Exclusivamente enfermedades señora. Partos. Rayos X
Diatermia
Ahumada 47 — Teléfono 64206
31 Jul.

DOCTOR CASTAÑON
Exclusivamente pulmón
Consultas 6-7
Agustinas 1269 edificio LA NACION 4.o piso
Teléfono 82222-45457
N/O

INSTITUTO ENFERMEDADES DEL CORAZON
Dr. GROSS
Titulado Europa, Chile
EXCLUSIVAMENTE PARA ENFERMOS DEL CORAZON
Central 84 — Teléfono 84242
Agosto 5

DOCTOR LOIS
Catedral 1467
Urinarias: de 2-4
Fono 64364
julio 31

GIRON
Niños, 2 - 4.
Moneda 859. — Teléfono 40474
16 julio

BEDOYA HUNSDOEFER
Enfermedades sangre. Gonorrea. Piel. Venéreas. Rayos X para piel.
1-5 Moneda 1685.
10 Agsto.

RAMOS
PIEL, VENEREAS, IMPOTENCIA
Huérfanos 1917
julio 11

Dr. GORGEWSKY
Rayos X
Estómago, hígado
Broncopulmonares - Diabetes
2 a 5
Almirante Barroso 57
agosto 8

GASTON RAMIREZ
Piel — Sífilis — Venéreas
Monjitas 779
julio 25

Dr. ARMANDO RODRIGUEZ.
Cirujano-Dentista. Andrés Bello 976. 9-12; 2 1|2-5 1|2. Placas completas sin paladar, succión neumática. 5 Ag.

CLINICA UROLOGICA
Lira Valencia
Pensionado, riñones, vejiga, próstata. venéreas.
Huérfanos 2247.
Teléfono 93107.
31 julio

PRACTICANTES

CLINICA ARAYA
Uultratermia - Ultravioleta
Lastra 613 — Teléf. 60832
julio 31

OCULISTAS

GUSTAVO LOPEZ PATIÑO
6—8
Moneda 973, piso octavo
Oficina 837—Teléfono 89845
31 Jul.

OPTICOS

OPTICA HERRMANN
Instituto especialista en anteojos
Estado 40.
4 Julio.

OPTICA KOHN
Pasaje Matte 23.— Casilla 1509

CONSULTORIO OPTICO
Anteojos por recetas oculistas
Bandera 290
julio 25

DENTISTAS

Dr. HECTOR PACHECO P
Extracciones difíciles. puentes, placas modernas. De 3 a 7. edificio "La Nación" Agustinas 1269 Teléfonos: 82222-47506.
N/O

ENRIQUE MORENO
Dentista
San Antonio 787
julio 8

MONSERRAT
Ayudante piorrea Escuela Dental. Compañía 1048, 5.o piso
Teléfono 86865.
julio 8

WENCESLAO MUÑOZ
Dentaduras artificiales.
Teléfono 63628.
San Diego 374.
24 Feb 41

MECANICOS DENTALES

MECANICO DENTAL
Dentaduras, placas, composturas dos horas. Puede esperarlas
Nueva York 17
julio 11

DENTADURAS
Placas, composturas, dos horas
Precios módicos. Barahona
San Francisco 120
julio 31

MATRONAS

MERCEDES GARRIGRANDI
Regreso extranjero.
Ultimos adelantos. Tratamientos indoloros. Métodos para rejuvenecer
Monjitas 335.— Teléfono 66244
19 Junio.

BLANCA PINEDA
Recibe pensionistas. Consultas gratis
San Diego 267
agosto 7

FILOMENA YEVENES
Calle Manuel Montt 2470
Fono 92861
julio 10

SEÑORA MORAL
Embarazos normales o patológicos. Suturas. Casos urgentes. General Mackenna 1038, entre Puente y Bandera, Departamento I. Teléfono 63688. No hay plancha.
31 julio

H. IZQUIERDO
Partos. Atención esmerada.
Honorarios antiguos. Santa Lucía 152. Teléfono 62786.
31 julio

AMELIA MATUS
Av. España 441 - Fono 94104
10 julio

BLANCA FISCHER
Avenida España 60
Teléfono 92788
10 julio

VETERINARIOS

Dr. E. FERNANDEZ NAVAS
Médico Veterinario
San Francisco 1171.— Fono 51822
16 Julio

CLINICA VETERINARIA
Americana
Hospital perros y gatos
Consulta permanente
Providencia 265.—Teléfono 45224
Agosto 5

LA NACION

Santiago de Chile, martes 9 de julio de 1940.

Presidente del Consejo
HORACIO HEVIA
Director
CARLOS PRENDEZ SALDIAS
Gerente
LUIS GAZMURI GATICA

PROBLEMAS DE LA CONFERENCIA

En la consideración de los asuntos que deberá encarar la Conferencia de La Habana, hay discrepancias manifiestas respecto del tercer punto del temario que se refiere a los problemas de carácter económico; pero puede decirse que hay unanimidad en cuanto a los dos primeros, o sea, a los que atañen al mantenimiento de la neutralidad y a la defensa territorial del Continente.

El panorama no es, sin embargo, tan claro como parece a primera vista y, aun en esas materias, hay capítulos difíciles que nuestro Gobierno deberá estudiar y nuestra representación plantear con tino y reflexión extraordinarios.

Son ellos los que miran a la transferencia de soberanía que la guerra pueda ocasionar en territorio americano, entre potencias no americanas, y los que lleguen a derivarse de lo que se ha bautizado con el nombre de "agresión indirecta", o sea, la intervención disimulada de alguna potencia europea en países americanos, realizada mediante el apoyo desleal a gobiernos adictos a sus doctrinas.

Como ya ha quedado oficialmente establecido por el Gobierno de los Estados Unidos, y será especialmente considerado por la Conferencia de La Habana, la Doctrina Monroe no acepta por ninguna causa la transferencia de soberanía que cualquiera nación no americana pretenda efectuar en territorios americanos. La actual situación del conflicto europeo amenaza crear varias de estas contingencias. Francia y Holanda, vencidas, y Dinamarca, sojuzgada, tienen posesiones en América, desde Groenlandia a La Guayana, en cuyos territorios pueden necesitar los planes británicos o alemanes el aprovechamiento de barcos, y, sobre todo, de bases valiosísimas de operaciones.

Como solidario de la Doctrina Monroe, no podría Chile aceptar ninguna acción europea de esta índole. El Reich, al contestar la notificación estadounidense sobre el particular, se ha dejado la puerta abierta para operar en el Continente americano en el caso de cualquiera intromisión americana en Europa. Nuestro país no está en condiciones de evitar que algún país de América o Estados Unidos, por ejemplo, se crea obligado a intervenir en la guerra europea.

A esta situación debemos agregar que hay también cuestiones de dominio territorial pendientes entre países americanos y europeos, como los de Belice y Las Malvinas, que en el caso de una pretendida transferencia de soberanía, obligarían a Argentina o a Guatemala a actuar con propios derechos.

La segunda cuestión no es menos delicada.

Uno de los puntos del temario, en el párrafo relativo a la neutralidad, es el acuerdo para combatir las actividades que dentro del territorio de cualquier república americana tiendan a hacer peligrar el común ideal democrático americano.

Recientes y reiteradas informaciones han revelado la existencia de maniobras mediante las cuales, sin actuar directamente, potencias no americanas de tendencia anti-democrática fomentarían en nuestras repúblicas trastornos internos, con los cuales pudiera en seguida justificarse el alzamiento de gobiernos antidemocráticos con apoyo extranjero, franco o encubierto. En esta emergencia ¿cabe aplicar por extensión la Doctrina Monroe y pactar la intervención común americana para impedir esa intromisión? ¿Deberán nuestros delegados atenerse al principio de libre determinación que prohibe cualquiera intervención en los asuntos internos o en la forma de gobierno que quiera darse cualquiera de los países contratantes?

Entre estos escollos, de múltiples y complejos aspectos, deberá nuestra representación buscar la línea de conducta que nos mantenga — de acuerdo con el evidente sentir nacional — al margen de una pueril e inútil intromisión en la contienda europea, pero sin restar con ello, en lo más mínimo, nuestro leal y decidido concurso a la más estrecha solidaridad americana.

Creación de escuelas en Linares

Una comisión de autoridades y vecinos de Linares se entrevistó con el Ministro de Educación a fin de solicitar la creación de varias escuelas en la provincia, especialmente en la zona de Parral, afectada fuertemente por el terremoto último. Las escuelas de esta ciudad, y algunas de Colbún y San Javier, sufrieron serios desperfectos con el fenómeno sísmico y han quedado, por supuesto, en situación de no poder servir para su objeto.

En Parral las que resistieron al violento terremoto sufrieron tales destrozos que es poco menos que imposible utilizarlas como escuelas. Es preciso decidirse a reconstruirlas en su totalidad. La Comisión a que aludimos, y que estaba compuesta por el Intendente de Linares, los gobernadores de Parral y Loncomilla y algunos caracterizados vecinos de esas ciudades, presentó al señor Ministro de Educación un estado de la situación en que se encuentran los edificios destinados a escuelas e hizo presente, además, la necesidad que existe de construir un Liceo mixto en Parral y escuelas en la localidad de Tranque Bullileo.

Las regiones que representa esta comisión tienen una población numerosa de niños, a los cuales les está impedido proseguir sus estudios. Las escuelas funcionan en barracas, y muchas de ellas carecen de la capacidad necesaria para contener un número adecuado de alumnos.

Por otra parte, la creación de un Liceo Mixto en Parral constituye una aspiración muy antigua de esa ciudad, aspiración que por diversas razones nunca pudo ser atendida.

Creemos que la oportunidad se ha presentado para convertir en realidad el antiguo deseo de los vecinos de Parral. Se van a reconstruir muchos edificios, y otros van a ser edificados desde sus cimientos. La construcción de un Liceo de esa clase es allí de innegable urgencia.

El Gobierno tiene el propósito de dotar, en cuanto sea compatible con el estado de las finanzas, de escuelas y Liceos a aquellas ciudades que, estando situadas en regiones muy pobladas, carecen, sin embargo, de buenos planteles de educación. La zona que abarca la provincia de Linares, por su importancia agrícola e industrial, reclama, con justa razón, algunas escuelas y la reconstrucción de otras. El Ministro de Educación, que está muy bien penetrado de las necesidades de su servicio y que ha demostrado poseer un espíritu decidido y progresista, buscará, de ello estamos ciertos, los medios para que sean realidades las peticiones de la Comisión que lo ha visitado.

D. HUMBERTO AGUIRRE DOOLAN REASUMIO AYER

Restablecido de la enfermedad que lo aquejaba, don Humberto Aguirre Doolan reasumió ayer su cargo de secretario-jefe de la Presidencia.

DE JOAQUIN EDWARDS BELLO

EN EL ESCENARIO DE LA SOLEDAD

Sin proponérselo ha escrito Yáñez Silva ayer, 8 de julio de 1940, el mejor artítulo de teatro. Se titula: "De la interpretación en el cine". Las numerosas citas no desvirtúan la originalidad del autor; antes, al contrario, demuestran el fervor que puso en su oficio de toda la vida y la madurez del fruto presente. Yáñez Silva es una vida puesta al servicio del teatro. Su opinión merece respeto. El artículo a que nos referimos es transcendental; se trata de algo más que de teatro. Se trata de la vida cotidiana, se trata del actor dormido que hay en todos nosotros y, también, se trata de esa enfermedad tan corriente llamada timidez.

Dice Yáñez Silva que el teatro chileno de aficionados — el cine—peca de falta de movimiento, de gracia. Según él, no se podría sacar a una señorita, o señor, para llevarle de la calle directamente al teatro. "El cine nacional padece de una lentitud terrible".

Oigámosle largamente:

"En el famoso pequeño libro que no ha mucho ha puesto de actualidad Mme. Dussane, de Diderot, titulado: "La Paradoja del Comediante", y comentado por esta escritora en su obra "El comediante sin paradoja", se dice una cosa, entre otras muchas, de interés apasionante para los actores: Una vez un hombre de mundo contaba un cuento en forma maravillosa. Cuando terminaba de contarlo llegó al grupo otro señor, y uno de los concurrentes dijo al narrador: ¿Podría usted repetir el cuento que ha narrado para que le oiga fulano, que acaba de llegar? Bueno respondió el de la narración, pero, desde el mismo momento en que tuvo conciencia de que le oían en calidad de actor, lo hizo mal y en forma muy distinta.

El señor que va por la calle, o la señorita que se echa rouge en los labios, y que va por la calle, también, hacen el papel de aquel narrador. Están muy bien hasta el momento en que se les dice que van a actuar. Para adelante de ese momento, no sólo están mal, sino que a veces lo están en forma insufrible, que es el caso que he visto repetirse, casi sin excepción, en todas las películas chilenas interpretadas por aficionados, o sea por aquellos individuos que van por la calle".

A nadie dejará de interesarle la anécdota transcrita, por cuanto casi todos los que no somos actores ni oradores de público, creemos ser admirables actores y oradores de la soledad de nuestros aposentos, cuando nadie nos oye ni ve.

No hay en sociedad una sola señorita bien parecida que no haya ensayado de noche, al tiempo de desnudarse, o por la mañana, al tiempo de vestirse, una pose de teatro, según el modelo de las estrellas preferidas de la pantalla. Por muy bien educada, católica y controlada que sea una niña de la mejor sociedad, es raro que deje de sentirse algún día bajo la influencia del virus del teatro, esto es, del cine moderno. El mundo se ha perdido infinidad de poses maravillosas, de gestos íntimos, ofrendados en la soledad de las alcobas, a manera de plegarias líricas al dios Momo. Pues bien, esas señoritas suelen ser actrices truncas, a causa de la timidez que una educación rígida incubó en ellas. Los hogares severos, especialmente los del siglo pasado, fueron cancerberos prohibitivos para los gestos espontáneos, los gritos del corazón y las risas de cuya exuberancia y libertad nació el teatro griego, padre y madre de todos los escenarios del universo.

Hay señoritas que bailan como bacantes en las soledades de sus alcobas virginales, ofrendando sus formas al gran silencio ciego de la noche. En cambio, al día siguiente, después de la misa, serían torpes y desaliñadas para andar por el "centro", bajo esos millares de ojos atrevidos y cínicos, cuyo conjunto se llama "público".

Hay hombres, también — Mussolinis inéditos — que nunca se tirarán al gran salto y que peroran delante de la nada, y desarrollan estupendos programas cesáreos frente a un público quimérico de sillas, de perillas de catres y de cómodas.

Volvamos a Yáñez Silva. Oigámosle:

"Toda la interpretación de nuestra producción chilena de películas, hecha por aficionados, o menos que esto: por gente que se pone por primera vez ante un director, adolece de una lentitud terrible. Esta lentitud, esta pesadez, no siempre es culpa del argumento o del director, sino culpa del aficionado que habla o se mueve en escena acarreando tras sí ese sopor y esa falta absoluta de agilidad y de gracia. La lentitud, la pesadez, podrían ser el efecto fundamental de nuestra producción cinesca. Y se debe casi exclusivamente a esa incertidumbre y a esa vacilación del intérprete aficionado. Este sujeto, llevado a un estudio, no sólo tiene que vencer la inquietud de un hecho determinado de trabajo, desconocido para él, sino al mismo tiempo un cúmulo de circunstancias desfavorables a la tranquilidad de su trabajo: luces, ambiente, órdenes, etc. Sólo tiene a su favor la soledad en que se produce el hecho de actuar, pues trabaja sólo ante sus compañeros, tan legos como él, y ante los técnicos del estudio. Pero esta soledad, única circunstancia favorable a su trabajo, es, al mismo tiempo, la causa del porqué el aficionado se atreve a afrontar y a desafiar la responsabilidad de una labor que es una de las más difíciles en la vida: la labor del cómico.

Esta soledad es la terrible impunidad que tiene el aficionado en el cine. Desafío a la mayoría de esa gente que ha hecho cine entre nosotros, que se presente en un teatro lleno de gente, en la obra más simple, digo más bien, sólo en dos o tres escenas de una obra, y ya veríamos que no se atrevería a hacerlo. No sería capaz de sacar un vaso de agua a escena, no sería capaz de decir con despejo y gracia. "la señora está servida".

Muy bien, señor Yáñez Silva. Muy bien. Su artículo sugiere cosas enormes y objeciones ilimitadas. Desde luego, si la soledad de los escenarios del cine, ausentes de público, permite la actuación de la gente tímida y **sensible, con verdadera sensibilidad,** no podemos menos que congratularnos. El actor de veras, el de teatro, como usted lo sabe muy bien, es casi siempre un hiposensible, un ser frío, y por eso mismo está capacitado para ahorrarse el shock del público o **le trac,** como dicen en la patria de Guitry. Ahora bien: ¿cuál es la gente más interesante, la tímida hipersensible y demasiado controlada, o la hiposensible, sin nervios? Usted sabe que en la escena más patética de **La Carcajada,** el gran actor Vico solía decir entre dientes a su empresario: "¡No hemos ganado una peseta! El patio está vacío!"

Los griegos representaban la tragedia mediante una máscara; la comedia y la risa por otras máscaras o antifaces herméticos. Los españoles, en vez de teatro decían "farsa". En general, el actor viejo, de oficio, ni siente la influencia del público ni la de sus frases: se vuelve un autómata, un Robot. En efecto, para requerir efectos teatrales en el dolor como en la alegría, se requiere cierta dosis de exageración y de anti-naturalidad. Lo exclusivamente natural no es teatral. Así tenemos el caso de Vilches, cuando debía sacar a escena a un mozo de cuerda y contrató a uno del oficio, de la Plaza de la Cebada. Al día siguiente los críticos dijeron que todos estuvieron bien en sus papeles... menos, es claro, el mozo de cuerda. No entendía su papel.

Agradezcamos al cine que permite actuar a las niñas tímidas. De esta manera, el público podrá conocer a una ínfima parte de las actrices que casi todas las noches trabajan maravillosamente para ellas mismas en el tremendo escenario de La Soledad.

J. E. B.

La Francia de Vichy

¿Dónde se instalará el Gobierno francés? — se preguntaba la gente cuando se supo que, firmado el armisticio, iba a abandonar Burdeos. En general, se esperaba que fuera en una de las grandes ciudades del "Midi", como Marsella o Toulouse, y ha constituido una sorpresa el saber que sentó sus reales en el balneario de Vichy.

Los suntuosos salones y los amplios jardines por donde han paseado su aburrimiento y su malestar tantos enfermos elegantes, son ahora el apartado lugar escogido por Petain y sus Egerias — los Laval, los Bonnet— para rumiar la derrota y para proyectar una nueva Francia.

Pasada la impresión inicial de extrañeza, se comprende que Vichy está bien elegido y hasta que es el sitio más idóneo para las personas y las tareas actuales. Como el de Rocinante, Vichy resulta nombre sonoro y significativo. Francia, cargada de años y de gloria, con la cirrosis crónica que le dejaron su riqueza y su amor a los buenos caldos, necesita una cura de aguas y de reposo, y esa es la misión que se apresta, sin duda, a acometer el Gobierno de Vichy.

Lo más frecuente es volver del balneario como se llegó a él. Sin embargo, hay quien se cura en los balnearios, sobre todo cuando no sufre una verdadera enfermedad, sino fatiga o irritación de nervios. De desear es que Francia se cure con la penitencia de Vichy y no necesite los remedios heroicos que, en la terapéutica social, se llaman revoluciones.

A la cabecera de la Francia doliente, como los herederos pobres junto al lecho de un pariente millonario, prodigan sus consejos alemanes e italianos. Virginio Gayda, el vocero literario de Mussolini, no es muy galante, a pesar de todo, con los hombres de Vichy. Les reprocha su vejez, ya que no su tendencia, y pide "hombres nuevos" para conducir a Francia por la ruta fascista.

Los hombres de Vichy, sean los actuales, viejos y reumáticos, o los nuevos que solicita Gayda, tienen ya de antemano una salida para explicar lo mediocre de sus resultados: culpar a Inglaterra.

La "pérfida Albión", que ha hundido en Orán media escuadra francesa y capturado el resto por mares y océanos, fué quien arrastró a Francia a la guerra, quien después la dejó abandonada y quien ahora la ultraja y la saquea. Esta es la "plataforma" de los hombres de Vichy.

Verdaderamente, para hallar este argumento, no ha debido calentarse mucho la cabeza M. Laval. Sin duda reserva para la nueva Constitución francesa, en cuyo proyecto se dice que trabaja, lo mejor y más interesante de su esfuerzo cerebral.

También el ex Premier Daladier quería una nueva Francia, y la empezó por el Código de la Familia, hará cosa de un año. Pero entonces, a la par que de la natalidad del campesino galo, el Gobierno de París se preocupaba de su filiación jacobina, y hubiera sonado a irreverencia el intento de poner la mano sobre la Declaración de los Derechos del Hombre y del Ciudadano, o cualquier otra reliquia constitucional francesa.

Julio del año pasado fué alegre y anglófilo. La fiesta nacional francesa del 14, aniversario de la toma de la Bastilla, se celebró con un gran desfile militar, exponente de una potencia que entonces se tenía por invencible, en el que participaron los soldados ingleses. A la noche —esa noche maravillosa por el derroche de vino y de alegría y porque, en Francia, era el fin de los cursos y el principio del veraneo— Chevalier, Marlene Dietrich y demás estrellas cantaban desde los tablados que se alzaban junto a la Opera y en los bulevares. El pueblo, bien nutrido y satisfecho, se engalanaba con emblemas tricolores e ingleses y bailaba "Horse, horse" y la "Chamberlaina", como prueba de afecto al aliado sajón.

Todo aquello está ya lejos y de seguro parecerá un sueño a quienes lo recuerden, en la actual Francia de Vichy. Aquella otra Francia libre, rica y jubilosa, ha desaparecido por ahora.

En un café de Montparnasse, después de vagar cada uno por su lado, vinimos a coincidir aquella noche de que hablo varios amigos. No había allí ningún chileno, pero sí peruanos, uruguayos y americanos de otras repúblicas, además de varios españoles. También en nuestro grupo se cantó, acompañado el canto con castañuelas y guitarra, que salieron de no se dónde. En unas mesas próximas, tenían su fiesta unos anamitas o chinos —que en París se llamaban siempre "petits chinois"— y poco más allá unos italianos garibaldinos.

La Francia republicana era acogedora y cosmopolita. Era, por eso, la segunda patria de todo hombre civilizado. ¿Conservará ese perfil tolerante y humano la Francia de Vichy? ¿Montaigne, Voltaire, Hugo, cuanto ellos representan, subsistirá?

Confiamos en que sí. Pero con todo, apena contemplar a una gran nación, como la francesa, hundida, acéfala, gobernada desde Vichy por un equipo de ancianos y de fracasados.

ELEAZAR HUERTA

Problemas de la Defensa Nacional

POR EL CORONEL JORGE CARMONA Y.

IV

LA SALUD ESPIRITUAL DEL EJERCITO

La finalidad de estos artículos, que no es otra que la de vulgarizar entre los civilenos patriotas ciertos aspectos de la Defensa Nacional, justifica el que un soldado señale algunas normas de conducta necesarias a la salud moral y espiritual del Ejército, tanto o más primordial que su salud material.

Así como la fauna y la flora terrestre necesitan de un ambiente y de un clima para que sus características y sus calidades **óptimas** puedan perdurar y perfeccionarse, así también las colectividades y el individuo necesitan de un clima adecuado para conservar y desarrollar sus virtudes.

Es así que no podemos imaginarnos la santidad perdurando en medio de la disolución de Sodoma y Gomorra ni la honradez en la cueva de Alí Babá y los cuarenta ladrones.

El Ejército, por la esencia misma de la severa y trágica misión que debe afrontar, posee una ética propia, cuya osamenta la forman el patriotismo, la autoridad, la disciplina, la jerarquía, la abnegación, el espíritu de cuerpo, el valor y la lealtad. Sin estas calidades un Ejército es un enfermo, sufre de un complejo de inferioridad y carece de ese orgullo sano, basado en el culto de sus héroes, de sus victorias y de sus sacrificios.

El organismo militar sólo puede vivir **sana y vigorosamente** en un ambiente que desarrolle y vivifique esas virtudes. Debe poseer una filosofía de acuerdo con ellas, incompatible con ciertas doctrinas cuya esencia es el odio y que no son otra cosa que una regresión evidente al pasado y la preparación pedagógica de la anarquía y el desorden.

Así como nos parece un contrasentido un monje que dude de la existencia, el poderío o la virtud de su Dios, así también nos parece un absurdo un soldado que no sea un convencido de la **necesidad absoluta de patriotismo, jerarquía y disciplina.**

Ante la belleza de la mujer y el talento o la fuerza del hombre —manifestaciones imperativas y caprichosas de la naturaleza— hombres y mujeres reaccionan de dos maneras substancialmente diferentes: admirando o envidiando, reconociendo la superioridad con amor o con odio.

Todas las **"construcciones"** del espíritu humano, espirituales o materiales, fueron fruto de una "admiración" y de un anhelo hacia **"lo mejor".**

El alma del soldado noble, ha "admirado" siempre, ha fijado su meta en lo "más perfecto" y ha obedecido por su acción a móviles de superación que han hecho posible sus sacrificios y sus heroísmos.

Toda juventud sana y viril ha aspirado natural e irresistiblemente hacia la gloria y ha cultivado la memoria de sus héroes y de su tradición. Una juventud enferma e impotente se vuelve envidiosa y paralítica por su complejo de inferioridad. El valor y el heroísmo han sido teñidos de orgullo y jamás de envidia. **Mantener la cálida atmósfera de patriotismo y la afectuosa consideración en que debe vivir el Ejército, es obra de la ciudadanía.**

Los terribles acontecimientos de la guerra actual y "la tragedia" de algunas nacionalidades, son un ejemplo candente del papel del Ejército en el destino de los pueblos.

La campaña de Finlandia llevada a cabo por un país de 170 millones de habitantes contra uno de 3.500.000 demoró 102 días, y la campaña de Polonia llevada a cabo por un país de 70 millones de habitantes, contra uno de 34 millones duró 20 días.

En el primer caso, la proporción era de 50 a 1, y en el segundo de 2 a 1 y, sin embargo, en el segundo caso el tiempo fué cinco veces menor.

¿A qué se debe esta formidable diferencia?

Es evidente que muchas han sido las causales; pero entre todas ellas la de más volumen, la más decisiva, la determinante, en buenas cuentas, ha sido el espíritu de los Ejércitos.

Uno de ellos, carente de las virtudes tradicionales, envenenado por doctrinas incompatibles con la ética militar y privado de jefes competentes y de entereza moral, por la acción envilecedora de soplones oficiales y por el control de co-jefes políticos, de los cuales tenían que "merecer la confianza" mutilando la propia virilidad, no poseyó, llegado el momento de prueba, la fuerza moral necesaria a la guerra; el otro Ejército, leal a sus tradiciones, que defendió celosamente a través de la adversidad o la fortuna, inmutable en sus principios a través de Federico, Moltke, los Hohenzollern, la República socialista o el nacionalsocialista, respondió ampliamente porque se había conservado **sano.**

Es traidor el ciudadano que en cualquier medida contribuye a debilitar los fundamentos de la ética militar, o sea: el patriotismo, la autoridad, la jerarquía, la disciplina, el cumplimiento del deber la abnegación y la lealtad.

Atenuar la fuerza de estos mandatos con argumentos egoístas, es servir al enemigo y equivale a entregar las armas que servirán para defender el suelo patrio, ofreciéndose ignominiosamente por anticipado al vasallaje del usurpador de nuestras tierras, al soguzgador de nuestras libertades ciudadanas, al verdugo de nuestras mujeres e hijos y al conquistador de nuestros bienes.

El "climat" venenoso que mueve a los jefes a sacrificar su autoridad en aras de una popularcheria barata, y a los subordinados a agruparse en torno de aquellos que los halagan y de quienes, a las postre, son los amos, es la "morfina" o el "opio" que tarde o temprano, y en los "momentos de decisión", producirán la impotencia y la debilidad del organismo que debe ser todo fuerza y energía.

Jefes sin autoridad, subordinados irreverentes y egoístas forman un conglomerado fofo y sin vida y jamás un Ejército viril.

La ciudadanía no debe olvidar jamás, por muy lejos de la guerra que crea encontrarse, ya que ésta llega cuando menos se piensa, que es un crimen atentar contra la **Salud del Ejército,** invocando intereses personales, de grupo o de secta.

Un Ejército que permite la **infiltración** de tendencias o compromisos contrarios a la disciplina y la jerarquía es **suicida** y, una ciudadanía que la fomenta o intenta, es **asesina.**

J. C. Y.

REPARACION DE UNA INJUSTICIA

La Comisión de Hacienda de la Cámara de Diputados ha despachado, en un mismo proyecto, el mejoramiento económico del personal de la Beneficencia Pública y el del Hospital Clínico de San Vicente.

Como ya lo dijimos en ocasión anterior, no era posible desligar la situación de estas dos instituciones sanitarias, aun cuando tengan regímenes distintos y estén bajo la tuición de Secretarías de Estado diferentes. Así lo han comprendido el Director de Beneficencia, Dr. Javier Castro, el Decano de la Facultad, doctor Larraguibel, y los diputados Videla, Cárdenas y Faivovich, a quienes se debe, especialmente, la estructura unitaria que tendrá el proyecto para su debate en el Congreso.

Es tiempo, por lo demás, de que a este laborioso y abnegado personal de médicos, dentistas, enfermeras y visitadoras de hospitales se le compense, proporcionándoles una vida decorosa, del largo calvario en que ha vivido.

Los miserables sueldos que perciben constituyen, sin razón, una dolorosa excepción entre las demás reparticiones fiscales y semifiscales. Y la verdad es que se hace difícil comprender que los que tienen a su cargo un apostolado de tantos sacrificios diarios junto a las camas de los enfermos menesterosos, hayan vivido tanto tiempo en situación económica tan precaria.

Quizá si hace algunos años, cuando a los profesionales les era fácil tener una clientela de acuerdo con sus conocimientos, estas escasas remuneraciones pudieron ser disculpables. Pero hoy día la socialización profesional creada en las diversas organizaciones de previsión, tanto particulares como del Estado, ha disminuído mucho la capacidad privada de trabajo. La mayoría de estas instituciones deben asignar a sus personales emolumentos que les sean suficientes para vivir, pues, en muchos casos, los sueldos que de ellas perciben son los únicos medios seguros de que disponen.

Basados en estas consideraciones, estamos seguros de que el Congreso ha de aprobar el proyecto en la forma despachada por la Comisión de Hacienda de la Cámara. Es un acto tardío de justicia que los Poderes Públicos están en la obligación de cumplir con abnegados y laboriosos servidores de la nación.

REUNIONES CIENTIFICAS

SOCIEDAD DE CIRUJANOS DE HOSPITAL.— Sesión ordinaria a las 21.30 horas en el local de la Sociedad Médica, Merced 565.

TABLA

Primera parte

1. Dr. Manuel Casanova: Tumores óseos a Mieloplaxas.
2. Dr. Luis Donoso Castro: Estudio radiológico de las vesículas seminales.
3. Dr. Héctor Valladares (Servicio de Neuro-cirugía): Quiste dermoides del cerebro.
4. Prof. Ruperto Vargas M. y Dr. Ruperto Correa: Lesiones inflamatorias que simulan procesos neoplásicos.

Segunda hora

La educación física y la paz.

Se invita especialmente a los señores médicos y estudiantes de Medicina que se interesen por los temas en tabla

LA CELEBRACION DEL 14 DE JULIO

Bajo la dirección del Instituto Chileno Francés de Cultura, se efectuará en el Municipal, el próximo domingo, a las 11 A. M., una velada para celebrar el aniversario de la Revolución Francesa, hecho tan vinculado a la orientación cultural y política seguida por todas las naciones americanas.

El programa que se ha elaborado para este acto contará con la colaboración de los siguientes artistas: Inés Santander, Marta Weinstein, Pedora Berrios, Abdulla Bath, Julia Cearli y otras que luego daremos a conocer. Se ejecutarán varias obras de Debussy y se hará la presentación de un cuadro en que se rememora la escena de la creación de la Marsellesa. También se contará con números de canto y baile.

El presidente del Instituto, señor Francisco Walker Linares y el Excmo. señor Luis de Sartiges, Ministro de Francia hablarán. Las entradas se reparten en la Universidad de Chile, Sala 30, de 3 a 5 P. M.

PROYECTO DE LEY SOBRE PROTECCION A LA MADRE Y NIÑO

El Ejecutivo ha enviado al Congreso el proyecto de ley sobre protección a la maternidad infancia y adolescencia.

Esta ley crea, como anunciamos oportunamente, el Consejo Superior respectivo que tendrá a su cargo la coordinación y supervigilancia de todos los servicios e instituciones que desarrollen actividades relacionadas con este problema.

CONFERENCIA DEL CONSUL DE MEXICO

Hoy a las 18.30 horas, tendrá lugar en la Universidad de Chile, bajo los auspicios del Instituto Chileno-Mexicano de Cultura, la anunciada conferencia del señor Loredo Aparicio, Cónsul de México en Santiago.

El conferenciante hará una exposición de las doctrinas internacionales sustentadas por el Presidente de México, Lázaro Cárdenas, en los acontecimientos universales de los últimos años.

La entrada será libre

FEDERACION DE LOS MEDICOS DE HOSPITAL

La Federación de Médicos de Hospital, celebrará sesión de directorio general, a la que ha sido especialmente invitado el señor Ministro de Salubridad, doctor Salvador Allende, hoy a las 21 horas, en el local de la AMECH, Merced 328

La tabla de esta sesión será "Aumento de Sueldos".

Carta abierta

(Al general en Retiro don Ernesto Medina)

Después de leer con sumo interés y no menos asombro su artículo "El pacifismo, exponente de debilidad de las fuerzas militares", publicado en "El Mercurio" del 6 del actual, he creído un deber de patriotismo—de sano patriotismo pacifista — estampar en esta líneas una enérgica protesta por los conceptos emitidos en dicha publicación, que no trepidaría en calificarla como tendenciosa si no fuese su autor un General de la República, a quien debemos suponer respetuoso de la organización democrática del país.

Ideas como las que usted sustenta pueden considerarse inofensivas mientras se mantienen como teorías exclusivamente profesionales; pero cuando pretenden saltar al plano de la publicidad con intenciones de sentar cátedra en la opinión pública, entonces dejan de ser meras apreciaciones técnicas y se transforman en postulados doctrinarios, que no se conforman con los intereses democráticos sustentados por las naciones americanas, sobre las cuales comienza a recrudecer una peligrosa campaña bélica y armamentista.

¿Considera prudente en un militar de su graduación expresar sobre su firma que todas las democracias manifiestan una disimulada animadversión hacia el militarismo, que sólo aceptan un patriotismo limitado, que mantienen un Ejército privado de espíritu militar a medio armar, a medio vestir y a medio instruír?

Por último, ¿qué alcance puede tener su admonición de no tomar las armas solamente en caso de guerra para defender el territorio, porque toda guerra defensiva es la negación de la victoria y el reconocimiento por adelantado de su inferioridad e impotencia? En buen romance ¿aboga por los pueblos conquistadores?

En verdad, no es necesario esgrimir argumentos para rebatir tales ideales bélicos. A su "amor a la guerra" opónese el amor a la paz, fundamento inconmovible del progreso de la humanidad y contrariamente a su irreflexiva insinuación, nada hay más grande ni más sublime que el respeto a las leyes del Estado, el espíritu de familia, la contribución a los mejoramientos sociales y el cumplimiento de los deberes electorales, de acuerdo con la propia conciencia ciudadana. A esta conjunción de cualidades no puede un General como usted motejar despectivamente de patriotismo fácil, platónico, falto de calor y temperamento varonil, patriotismo que "en resumen, desean estas democracias y los neopatriotas internacionalistas", como reza textualmente un acápite de su artículo.

Es falso que las democracias manifiesten animadversión hacia el militarismo y que acepten un patriotismo limitado: las democracias mantienen una fuerza militar acorde con sus posibilidades y sin desmedro del bienestar del pueblo. Si es efectivo que un Ejército sin espíritu militar es un Ejército sin alma, honrado es reconocer, a la vez, que un pueblo sin espíritu cívico, un pueblo esencialmente militarista, un pueblo super-armado a costa de la desnutrición de la raza, pierde las virtudes democráticas y se transforma a fuer de su nacionalismo exagerado, en un clan, en una tribu guerrera en un peligro cierto para los otros pueblos laboriosos y en amenaza constante para la cultura y la civilización.

El Ejército de una democracia es el escudo de sus libertades y de su evolución; los Ejércitos gigantes que absorben la vida cívica de los países sólo son máquinas políticas de represión, incubadoras del fascismo.

Mientras Europa militarizada se desploma al peso de sus armamentos, dividida en odios y crímenes, América se une en alianza de paz y cooperación, fortaleciendo cada vez más la jerarquía del espíritu y el Derecho. Al patriotismo bélico y a la patria armada se oponen majestuosos el patriotismo constructivo y la nación pacífica.

La tierra americana nunca tendrá en su suelo una roca Tarpeya.

ALVARO LARA VALLE

SE REUNIRA HOY LA ASOC. DE ABOGADOS

Hoy a las 19 horas, se reunirá en sesión ordinaria, el directorio de la Asociación de Abogados.

El programa de realización inmediata, tomado por la Asociación de Abogados en su última reunión, se refiere a los siguientes puntos:

Celebración del aniversario de la Asociación; proyectos de Previsión y represión del tinterillaje, pendientes de la consideración del Congreso Nacional; reformas de la composición de los Consejos de los Colegios de Abogados; reformas al Arancel de Abogados; celebración del Congreso de Abogados; Juzgados del Crimen y en especial, reglamentación interna de los del Segundo Juzgado; revista de la Asociación; local u hogar social, etc.

SESION CELEBRA HOY LA I. MUNICIPALIDAD

La sesión especial extraordinaria a la cual convocó el Alcalde de Santiago, señor Pacheco, para ayer a las 16 horas, no se llevó a efecto por falta de quórum.

En esta sesión se debía tratar dos importantes problemas, el primero, relacionado con la conversión de la deuda externa municipal, y el segundo, con la solución del problema de la movilización colectiva en la ciudad. Hubo acuerdo para tratar estos problemas en la sesión ordinaria que se celebrará hoy a las 17 horas, en la Municipalidad.

AVISOS ECONOMICOS CLASIFICADOS

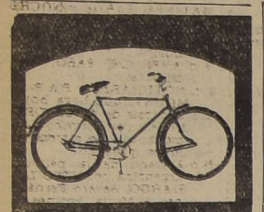

BICICLETAS
PARA MUJERES, HOMBRES y NIÑOS.
PARTIDA RECIEN LLEGADA
ALERT & Cía S.A.C.
PLAZA BULNES 17
CASILLA 1932-TEL 68090.
SANTIAGO.

NECESITO CARRETONES PAra materiales. Huérfanos 930, Oficina 84 A, 2 a 4.

NECESITO PLANTILLEROS, envasadoras, aparadoras. Libertad 634. 9 Jul.

FABRICA DE CALZADO: SANtos Dumont N.o 560, aparadoras necesita para su fábrica. 9 Jul.

SE NECESITA UN CABALLERIzo. Bascuñán 99, con documentos y recomendaciones. julio 10

FABRCA DE CAMISAS, NECESita tapetera y costureras. Freire 676. 9 Jul.

MUEBLISTAS COMPETENTES en normando, necesito. Marin 345.

—Domésticos.

NECESITO NIÑERA SANA, limpia y con recomendaciones. Sazie 2469. 11 julio

NECESITO NIÑA PARA CUIdar guagua. Avda. Matta 1012. julio 9

NECESITO JOVEN PARA MANdados; imprenta Carmen 545. 9 Jul.

$ 100, NIÑA QUEHACERES O con muchacho. Teléfono 198, Guindos. 10 Jul.

18.–Ocupaciones ofrecidas.

SE OFRECEN DOS STOS. QUE tocan guitarra para fuera de Santiago y también trabajan en conjuntos. Dirigirse P. V., Martínez de Rosa 4272. 15 julio

ESPAÑOLA, DIEZ AÑOS práctica contabilidades, desea ocupación ayudanta contador, importante, o por horas. Casilla 5502. julio 9

EX SEMINARISTA CURSOS superiores, necesitase. Prefiérese viudo, San Luis 1668, (Independencia) de 3 a 7 P. M. julio 11

19.–Residenciales, hoteles, restaurants

RESIDENCIAL PRESTIGIADA comidas primera; piezas calle matrimonio, $ 800-$ 500; caballeros $ 400 $ 280. Rosas 1251. 17 Jul.

LOZA, CRISTAL, ENLOZADO; sólo le conviene "La Confianza" Ventas por mayor y menor Delicias esquina Esperanza. 18 J.

PARA GRABADOS Y ESTAMpados en metales, únicamente "Casa Leiva". San Diego 165. 21 julio

SANTO DOMINGO 657, ESpléndidas piezas calle, interiores, anexo, Baño, Comida primera. 27 Julio.

HOTEL AITOR, UNICO EN SU género, completamente transformado. Centralísimo, limpio, honorable y el más económico; espléndida comida española. Estado 45. Teléfono 84474. 7 Agosto

20.–Materiales de construcción.

PARA FIERRO, SACK 31 Jul

CEMENTO MELON. SACK 31 Jul

FIERRO ACANALADO, GALvanizado. Morandé 817. 31 J.

ZUNCHOS LISOS, AMPOLLAdos. Sack. 31 Jul.

PINTURA DE PASTA. SACK. 31 Jul.

FIERRO REDONDO, CONStrucción. Sack. 31 Jul.

FIERRO GALVANIZADO LISO San Pablo 1179. 31 Jul

S. SACK. BARRACA fierro. San Pablo 1179 Morandé 817. Precios bajos. 31 Jul.

Dr. SAAVEDRA
Gálvez 178

¡¡DEMOLICION!! VENDEMOS de ocasión toda clase de materiales. San Diego 1758. 16 Jul

¡¡MADERAS!! NUEVA BArraca "San Martín". Pino Araucaria, Mañío, Alerce, San Martín 870. Fono 63816. 4 Agosto

PAPELES PINTADOS $ 1.20, rollo. Nueva York 29. 7 Agosto

TECHOS: FABRICA CANALIzación Ofrece desde $ 22 planchas galvanizadas, techo económico. Matucana 551. 12 Julio

PAPELES MURALES SIEMPRE precios más bajos. Papelería Nacional.— San Antonio 18 25 Julio

DEMOLICION: PUERTAS, GAlerías, escalas, tablas, cielo, piso, vigas, robles, pino, sanitarios, zinc, tejuelas, otros materiales.— San Antonio esq. Monjitas.

CIELO DE YESO EN PLANchas a $ 5.60 el m2. Cornisas. Ferrer, San Luis de Francia 1650, entre Maule y Ñuble 22 Julio

PARA MATERIALES DE DEmolición. San Diego 1260. 10 julio

¡¡¡OCASION!!! FIERRO GALvanizado techo 6 pies $ 21 plancha. Arturo Prat 227. 10 Jul.

PARA BUENO, BARATO. MERcería Ahumada 42. 16 Jul.

GRAN EXISTENCIA: Puertas, ventanas, mamparas, galerías nuevas, usadas, maderas fierro techo, tubos cemento. Baratos. Arturo Prat 227. julio 9

LOS MEJORES SOBRETODOS al mejor precio, los encontrará en Bascuñán Guerrero 99. 2 Agost.

22.–Motores, maquinarias y artículos eléctricos.

PRENSA EXENTRICA más o menos 80 toneladas, carrera cambiable, necesitamos urgente. Casilla 122.

MAQUINARIAS CALDERAS, Picadora, prensa pasto y rastra de clavos, descansos, correas, poleas, vende. Phillippi 36. 15 Julio

MOTORES ELECTRICOS MARca Asea, fabricación sueca generadores, transformadores, entila res, equipos solda ura eléctrica, maquinaria eléctrica en general, d cansos a bolitas SKF poleas y transmisiones, entrega inmediata. SKF. Estado 50 2 Agosto

OFRECEMOS UN MARTInete casi nuevo, grande. Casilla 122.

"LA REGISTRADORA", DE Rodolfo González Soto. Ventas, facilidades pago. Consignaciones. Talleres compostura Cajas Registradoras. Balanzas, cortadoras fiambres "Berkel". Molinillos "Dayton". Arturo Prat 1050. Teléfono 52862. 11 julio

TRANSMISIONES, EJES, DEScansos, consolas, machones, poleas de acero "American"; correas, uniones y pasta para correas. Ofrece: Küpfer Hnos. S. A. C.— Libertad 58. 1 Jul.

PRENSAS HIDRAULICAS Y A tornillo, para fabricar baldosas; ofrece a precios sin competencia y de mejor calidad. Fundición Grajales. Calle Grajales 2548, Santiago. 16 Jul

$ 2.500 VENDO GUILLOTINA nueva. Coquimbo 1066.

SAN DIEGO 1830, FONO 52990. Casa Salazar Hnos. ¡¡Ocasión!!, Balanzas, Molinos, servicio Daytón-Toledo-Berkel, Cajas Registradoras, repuestos legítimos, trabajos garantidos. julio 11

DESGRANADORAS DE MAIZ, dos bocas, a mano o transmisión. Ocasión vendo. Unión Americana 245. julio 19

TRILLADORA CASE, MODERna, con Motor Case Acoplado, una temporada uso. Ofrece. Chacabuco 63. julio 20

TRACTORES DIFERENTES marcas, Arados, Rastras, Ensiladora, Picadoras. Chacabuco 63. julio 20

CAÑERIAS, RIELES DECAUville, tipo ferrocarril, vigas planchas, Poleas, Correas. Transmisiones, Tubos acero, Chacabuco 63. julio 20

23.–Máquinas de escribir y coser.

MAQUINAS "SINGER" ENTREgamos facilidades pago. Mac Iver 162. 23 Julio.

MAQUINAS DE ESCRIBIR, SUmar y calcular. Taller técnico para reparaciones y reconstrucción de todas las marcas. Monjitas 654. Teléfono 84482. Brulé y Moreno. 13 Jul.

COMPRO MAQUINAS COSER también empeñadas Voy domicilio.—Lira 933, Teléfono 51370. 23 Julio

24.–Muebles, menajes y artículos sanitarios.

GRANDES EXISTENCIAS, VIdrios, loza, enlozados, Los precios más bajos. "La Confianza". Delicias esquina Esperanza julio 18

Una fotografía de 23 centímetros por 18 recibirá usted GRATIS colocando un AVISO ECONOMICO EN ESTA SECCION Por cada AVISO ECONOMICO que usted coloque, solicite en la CAJA UN CUPON que le da derecho a una hermosa fotografía de los Estudios Fotográficos TIMAR, Nueva York 47

MUEBLES TODOS ESTILOS solamente en la Fábrica San Diego 277 - 281. Teléfono 7 395 Condiciones ventajosa Se reciben muebles en pago. 16 Jul

CONTRA RESFRIOS: ¡¡OBLAS Chinas Li-Wu-Pat!!. 7 Agosto

¡¡OCASION MUEBLES MOdernos: comedores, dormitorios, hall Facilidades pago "La Baquedano" San Diego 1283. 11 julio.

COCINAS ECONOMICAS CAMbios arreglos, pídalas a Perich, fabricante. San Alfonso 642. 15 Julio

COMPRO CATRES USADOS: voy domicilio, San Diego 1380 Teléfono 53526 Jul. 15

¡¡¡ MODERNICE SU Hogar!!! Recibimos sus muebles antiguos, entregamos modernos. "La Baquedano". San Diego 1283. 11 julio

COMPRE SUS MUEBLES EN Fábrica Imperio. Economía, calidad, elegancia. Grandes facilidades. Casa Chilena. Delicias 2887. 3 Agost.

¡¡OCASION VENDO!! AMOblados dormitorio, comedor y muebles sueltos. Delicias 2456. 23 Julio

ANTIGUA FABRICA "EL PORvenir". Sazié 2450. Teléfono N.o 63820 Muebles modernos, maciz., dormitorios, comedores, escritorios, halls, etc. Grandes facilidades. $ 100 pie y 20 ensuales. Especialidad profesorado. 3 Agost.

¡GRAN OPORTUNIDAD! Por inaugurar nuestro nuevo y grandioso local, ofrecemos a los precios más bajos de Santiago el más variado y extenso surtido. Solamente muebles de calidad. Facilidades sin recargo. Mueblería Rosenblatt, Avenida Bernardo O'Higgins 1160. 14 Jul.

COLCHONES LANA, COties, crin, encontrará en Colchonería Francesa. Refacción a domicilio. San Diego 9. Teléfono 86259. 24 Julio

COCINAS ECONOMICAS, LAvaplatos, baños, calentadores, tarros basureros, precios rebajados. Ofrece.— Chacabuco 21 M. 23 Julio

¡AQUI MAS BARATO! LOZA, enlozados, cristalería, objeto para regalos. Casa Bauzá. San Diego 1233. 12 Julio

NADIE PUEDE VENDERLE más barato, lindos amoblados mimbre, colores fantasías, hall, sillas, coches, andadores guaguas, cochea cunas, cochecitos muñecas.— San Diego 33. 19 Julio.

AMUEBLE SU CASA elegante y económicamente. Fábrica "Las Delicias". Avenida Bernardo O'Higgins 3035, ofrece variado, atrayente surtido muebles. ¡¡Extraordinarias facilidades pago!! 14 Jul.

ARTICULOS PARA REGALOS; Grandes Almacenes. Menaje "La Confianza". Delicias 2899. 18 Jul.

¡¡¡ATENCION!!! COMPRE SUS muebles, nuevos o usados de ocasión, máquinas Singer, grandes facilidades pago. Unicamente San Diego 1877. 18 julio

LUJOSO COMEDOR ENCHApado, moderno completo. Cóndor 150. 9 Jul.

REGIO DORMITORIO ENCHApado, elegante, con marquezas. Cóndor 750. 9 Jul.

LINDO LIVING, HALL, TAPIZ felpa. Cóndor 750. 9 Jul.

PARA BUENO, BARATO. MERsería, Ahumada 42. 16 Jul

¡!POR VIAJE!! VENDO DORmitorio, comedor confortable, moderno. Nataniel 681. 16 Jul

$ 420, DOMITORIO; OTRO, $ 680; amoblado comedor, $ 590; hall confortable; máquina Singer, paragüero, marquesas, salita, ropero, mesa, silla, vendo urgentísimo. Lira 933. 16 Jul

¡BARATISIMO! VENDO DORmitorio, comedor confortable, moderno, varios. Carmen 790. 16 Jul

VENDO DORMITORIO, COMEdor y hall. Eleuterio Ramírez 1331.

MUCHAS MUEBLERIAS ENcontrará pero... la San Francisco tiene honradez comercial, más de cincuenta años. San Antonio 62. julio 31.

¡¡BARATISIMO VENDO COmedor, dormitorio, confortable marquesa. Castro 11. 7 Agosto

"MUEBLERIA BOSTON" SAN Antonio 464, ofrece muebles dormitorio, comedor, hall con gran des facilidades de pago sin necesidad de fiador. 8Agosto

25.–Modas e interés para el hogar.

ACADEMIA CORTE, CONFECcción, método parisién, profesora extranjera diplomada en Paris. Enseñanza moderna y práctica. Gran réclame $ 35.— mensuales. Clases diurnas y noc turnas. Visítenos sin compromiso.— Delicias 2580. 14 Julio.

CONTRA RESFRIOS: ¡¡OBLAS Chinas Li-Wu-Pat!!. 7 Agosto

FACILIDADES PAGO. GALVEZ 717. Traje sastre, batas, tapados capas zorros. 24 Julio.

¡¡¡CARTOMANTE BRASILEña!!! Naipe inglés, amuletos, Madame Zita.— Santo Domingo 1081 oficina 15, 10 a 12 y 3 a 6. 9 Julio

¡¡¡MADAME ALICE!!! SANTO Domingo 810. Ofrece abrigos gruesos $ 125, 180, 220, batas lana fina $ 160, 180. ¡¡¡No Confunda!!!.

FABRICA DE CARTERAS: LIquidación por transformación. Maletería "El Excursionista". 10 de Julio 18.

MADAME SARHA, MODISTA competente, ajuares de novia, trajes sastres, abrigos y todo lo concernientes al ramo. Precios módicos. San Antonio 57. Teléfono 61520. 15 Jul.

¡¡¡SEÑORAS!!! "MADAME LOberte", San Diego 219. Liquidamos abrigos gruesos $ 125, 160, 220. 10 julio

LAS MEJORES SEDAS Y DE última novedad, las vende "Montemar", 21 de Mayo 578. Oficina 2. Agot. 3

CASA NINA, MERCED 766. — Tiene un gran surtido, artículos niños. Especialidad confecciones medidas, forramos botones, hacemos toda clase bordados, máquina. Casa Nina, Merced 766. Julio 28

EL SOMBRERO ELEGANTE gran realización, sombreros fieltros super-neo, últimos modelos, desde $ 30, Hechuras, transformaciones perfectas. Rosas 920. 16 Jul

¡¡PIELES!!, CONFECCIONES, transformaciones, cueros para adornos. Precios rebajados. El Canadá, Merced 301. 31 Jul.

OPTICA ROTTER
ANTEOJOS Y LENTES
ENCONTRARA A CUALQUIER PRECIO
AHUMADA 268.

¡¡¡ UNA HORA !!! ENtregamos trajes lavados químicamente; zurcidos invisibles. San Diego 51. 18 Jul.

AHORRE DINERO, MANDE arreglar sus carteras, Copiapó 1120, próximo San Diego. 31 Julio

26.–Mudanzas y transportes.

MUDANZAS Y TRANSPORTES Santiago - Valparaíso-San Antonio, camiones propios, seriedad y responsabilidad. Exposición 230. Teléfono 91646. 3 Agost.

27.–Negocios e instalaciones, compra y venta.

VENDO FABRICA SOMIERES, poco capital, barrio comercial, arriendo barato. San Pablo 3138. julio 11

REGISTRADORA "NATIONAL" vendo gran ocasión.— Delicias 4402.

VENDO TOSTADURIA DE café, completa, por conclusión de negocio. Independencia 1334. 10 Jul

28.–Objetos y animales perdidos.

HABIENDOSE EXTRAVIADO Libreta N.o 82510, Caja Nacional de Ahorros, of. Alameda, queda nulo por haberse dado aviso correspondiente. 9 Julio

BUENA GRATIFICACION A quien devuelva, maletín cuero café contiene catálogo de precios. Gay 2113, Teléfono 94414.

29.–Personas buscadas.

30. Préstamos, acciones y bonos.

CARLOS OSSANDON, BANDEra 168. Tramita préstamos hipotecarios, en las mejores condiciones. julio 31

DINERO PARA HIPOTECAS, desde $ 10.000, ofrece constantemente. Capitalistas encontrarán magníficas inversiones al mejor interés. Oficina Propiedades Jorge Cristi. Salamanca, Morande 291. 18 Julio.

DINERO LISTO PRIMERAS, segundas hipotecas. Del Río. Bandera 552.

$ 15,000 NECESITO PRIMERA hipoteca propiedad comercial. valor $ 50,000. Interés pago 12 o|o, sin intermediarios. Casilla 2313. Carlos.

31.–Productos medicinales.

CONTRA GRIPPE, OBLEAS Chinas Li-Wu-Pat. 7 Agosto

FARMACIA "LA NACION", SImón Bolívar 298, Plaza Manuel Rodríguez. Laboratorio, recetas y análisis. Precios bajísimos. Teléfono 86075. 27 julio

DEBILIDAD SEXUAL. EN ALgunas formas de impotencia, falta de energía o vigor. Recomiéndase tónico reconstituyente "Tabletas Strong". Solicítelas farmacias Base: Calcio, fósforo, hierro. 27 Julio

GONORREA, BLENORRAGIA, afecciones vejiga. Sellos "Wonder Keller" son un desinfectante de las vías urinarias, por su fórmula precisa y su acción balsámica. Base: Sándalo, Anhidrometilencitrato de Hexametilentetramina. Solicítelos en farmacias. 27 Julio

AFECCIONES AL HIGADO, Estreñimiento, recomiéndase "Tabletas Jewel". Su fórmula contiene: áloes, jalapa, extracto biliar, boldo, etc. Pídanse en farmacias. 27 Julio

ARTICULOS DE GOMA. — Chupetes, bolsas para agua caliente, monos y pelotas de goma. Chiappe. Distribuidores: Márquez, Giglio y Cía., San Pablo 960, Oficina 7. 16 Julio.

2. Propiedades compran.

COMPRO CASA, TENGA SEIS piezas, hall y dependencias. Precios hasta $ 60,000. Dirigirse: C. C. Casilla 4647. 8 Jul.

COMPRO CASA, RENTA, BArrio Matta, hasta 80,000, J. CF. Correo 3.

$ 100.000, $ 300.000 COMPRO propiedades de renta, siendo precio comercial, negocios rápidos. Del Río, Bandera 552.

33.–Propiedades venden.

VENDEMOS PROPIEDADES.— Caja Propietarios. Santo Domingo 1249. 17 Feb. 1941

VENDEMOS FUNDOS. CAJA Propietarios. Santo Domingo 1249 17 Feb. 1941

PERMANENTE $25
Instituto de Belleza
Larenas
MONEDA 816
FONO 89665
SIN ELECTRICIDAD, LIQUIDO IMPORTADO

REPARAMOS PROPIEDAD Caja Propietarios, Santo Domingo 1249. 17 Feb.

$ 105,000 VENDO SITIO blación Teatro Oriente, Providencia. Del Río, Ban 552.

VENDO DOS SITIOS $ cada uno, Lo Ovalle, calle nes Luco. Facilidades pago Río. Bandera 552.

$ 190,000 VENDO PROPIE de renta, almacén, 12 casas Condell, renta mensual $ Del Río, Bandera 552.

VENDO CASA ANTIGUA ra material. Andrés Bello Tratar: Gandarillas 167, 87528.

35.–Radios e instrumentos de música.

RADIOS GENERAL ELECT vende Radio Electrón. San 718. Teléfono 67948. Repar nes de radios todas marcas 10 A

VENDO PIANO DE ESTU Santo Domingo 1225.

PARA COMPOSTURAS nemos el mejor taller. Av da 25.

CONTRA NEURALGI ¡¡Obleas Chinas li-Wu-Pat!!

¡¡¡NO COMPRE JUGUETE Pruebe Radio "Phillips" $ 100 mensuales, únicamente Ahumada esquina Delicias 10 A

RADIOS MODELOS 1940 pie. $ 65 mensuales, inmej garantidas. San Diego 233.

COMPOSTURAS RADIOS antidas, vista cliente, americano Fono 89. 1264

REPARACIONES RADIOS rantidas, voy domicilio. Teléf 48092.

CAMBIE SU RADIO por una modelo 1941, donde calfe y Cía. Ltda., Avenida nardo O'Higgins 2548. Pida una demostración sin compromiso.

EQUIPO RADIO-AMPLIF dor, Micrófono Cristal etc. sión. Lirios 384.

RADIOS, OCASION. REV das, desde $ 300, vendo dad. Lirios 384. Compañía tinos.

37.—Notificaciones y citaciones

LA SOCIEDAD CHILENA Otorinolaringología ha elegido nuevo Directorio para el 1940-41. Presidente, Dr. A Grez; secretario, Dr. Hum Cooper.

38.—Sastrerías e Im mentaria.

SASTRERIA "EL CRE Nuevo", entrega ternos gos con grandes facilidades pago. San Pablo 2675.

VISTA EN SASTRERIA gentina". San Pablo 1279. 69093. Grandes facilidades simires última novedad.

$ 350. TRAJE FORRADO seda, Guendelman, sastre Diego 850, lado Teatro Caracan.

SATRERIA CHESTERF abrigos confeccionados, para caballero, amplios San Diego 63. Fono 88

SASTRERIA "MODERNA" guel Teplizky, Copiapó 1 léfono 51018. Ofrece: ternos gos, sobre medida, entrega con cien pesos y 15 semanas

SASTRERIA DRINBERG Antonio 470. Entrega terno bre medida, recibo hechura nas, concedemos créditos.

SASTRERIA "LA ELEGA ternos, abrigos, facilidades go. San Pablo 2585

FAUR
ARTICULOS PARA COCINA
CARMEN N.
(PASADO JOFRE)

MEMORANDUM DE "LA NACION"

JULIO
9
MARTES

SANTOS DE HOY:
Zenón y Cirilo.

BOLETIN METEOROLOGICO

INFORMACIONES DE SANTIAGO

TEMPORADA DEL AIRE, (día 8).— Mínima: 5.5.o C., a las 6 horas.
Máxima: 18.7.o C., a las 15 horas.
HUMEDAD RELATIVA DEL AIRE (día 8).— Mínima: 50% a las 15.20 horas.
Máxima: 100% a las 8.30 horas.
SOL: Sale a las 7 horas 46 minutos del día 9. Puesta, a las 17 horas 50 min.
LUNA: Sale a las 10 horas 35 minutos del día 9. Puesta, a las 22 horas 41 minutos.
FASE: Cuarto creciente el día 12 del presente.

BOLETIN DEL TIEMPO

(Redactadoa las 20 horas del lunes 8 de julio de 1940).

Ha reinado buen tiempo con nubosidad parcial en la mayor parte del país.
PRONOSTICO (Valido hasta las 20 horas del martes 9 de julio).
Continuará bueno en gran parte del territorio.
ARICA a COQUIMBO: Bueno. Nublados parciales. Vientos del Suroeste.
ACONCAGUA a MAULE. — Bueno. Nublados o neblinas locales. Heladas en el interior. Vientos del Suroeste. Bueno.
ÑUBLE a CHILOE.— Bueno. Nublados locales. Vientos del Suroeste.
GUAFO a EVANGELISTAS, (Costa). — Bueno. Nublados parciales. Vientos del Suroeste. Ministerio de Defensa Nacional, Oficina Meteorológica de Chile.

Turno de Boticas

DEL 6 AL 13 DE JULIO

Foster, C. Serebrinski, San Pablo 2808; Marambio, L. Marambio, J. J. Pérez 4687; Setiembre, P. Lobos, V. Subercaseaux 9; Barquín, L. Barquín, Brasil-Huérfanos; La Rosa, B. O'Higgins 3309; San Martín, A. Flores, A. Varas 201; Francia, A. Goyeneche, Moneda 931; Berlín, S. González, Puente 702; San Luis, A. Saavedra, Blanco Encalada 2199; Andes, P. Villalón, G. Avenida 9065; La República, S. Martí de V., San Diego 1796; Burgos, P. Burgos, G. Avenida 6264; Aracena, A. Aracena, V. Mackenna 1125; El Pasaje, J. Vignolo, Av. Portugal 497; Rojas N.o 1, E. Rojas, Bascuñán 1501; América, O. Saavedra, Sierra Bella 1801; Haeberle, J. de Dios Rojas, B. O'Higgins 1588; Cruz Blanca, P. Vuskovic, Av. Ossa 53, Los Guindos; Maruri, A. Maruri, Av. D. S. María 1975; Imperial, C. v. de Correa, Av. Fermín Vivaceta 2602; El Faro, Mesa y Cía., Av. Irarrázaval 2906; Manuel Montt, B. Cristi, Av. M. Montt 26; Zeiss, O. Zeiss, Av. Apoquindo 24; Santa María, A. Leiva, Av. Chile esquina Huanaco; Arellano, P. Arellano, Av. Independencia 1200; El Salto, G. Vergara, Av. Recoleta 1307; Alemana, G. Miranda, Av. El Salto 2204; Bayer, E. de Shubert, Av. Independencia 466; Santa Elena, G. García, Nueva de Matte 332; Francesa, J. Bonilla, Río Janeiro-Buenos Aires; Baquedano, Reyes y Cía., Av. Vicuña Mackenna 2; San Crescente, S. Bulat, Av. Italia 1501.

DEFUNCIONES

Dumilia Hernández Loyola, Luis A. Sánchez Araya 6 años, Carmela Olave Castañeda 55; Minervina Donoso Vildósola 92, Elena Muñoz Celia 22, Carolina Goycolea 32, Charles Allste Sánchez 3, Juana Dornal Bernal, Aída Flor Ramos, Juana Herrera García 31, Juan Barahona Moreno 70, Bonifacio Matta Ossandón, Petronila Ruz Arenas, María Paulina Avendaño Saarate 2, Primitiva Acevedo Collao 51, Flora Herrera Villarroel, Gloria Hernández 6, Juan S. López Bustamante, Elvira Jara Bravo 50; Irene Romero Núñez 2, Segundo Meneses Núñez 60, Cla Moreno Droguett 22, Manuel A. Díaz Toro, Francisco Rayos B. 65, Herminia Díaz Rojas, Rosa Garay Jiménez, Carolina Fischer Moller 82, Dolores Nogues Serrano, Flor I. García Carvajal, Alberto Toro Ponce, Jesús Gutiérrez Martínez 86, Osvaldo Mesías Vargas 58, y 10 menores de un año.

BIBLIOTECAS Y MUSEOS

BIBLIOTECA NACIONAL — Avenida O'Higgins entre Maciver y Miraflores Funciona de 9 30 a 12 30 horas y de 14 30 a 20 20 horas
SOCIEDAD DE FOMENTO FABRIL — Biblioteca Industrial.— Moneda 159 diariamente de 9.30 a 12, y de 14.30 a 18.30 horas menos los sábados en la tarde y festivos
SOCIEDAD NACIONAL DE MINERIA.—Abierta al público de 9 a 12.30 y de 14.30 a 20.30 horas en Moneda 759
MUSEO DE HISTORIA NATURAL. — Quinta Normal de Agricultura abierto todos los días de 9.30 a 12 horas, y de 14.30 a 18 horas
NACIONAL DE BELLAS ARTES — Palacio de Bellas Artes. Parque Forestal abierto todos los días de 9.30 a 12 horas, y de 14.30 a 17 horas
HISTORICO NACIONAL — Moneda 620 abierto todos los días a las 18 horas. Las Secciones de Historia Civil y Militar han sido trasladadas a Miraflores 50

LLAMADOS DE URGENCIA

Asistencia Pública San Francisco 80 teléfono 69191, Posta N.o 2 de la Asistencia Pública, Maule esquina de Chilue, teléfono 85498; Posta N.o 3 de la Asistencia, Chacabuco esquina de Compañía, teléfono 88856, Asistencia Pública de Ñuñoa Villaseca esquina de Irarrazaval N.o 1017, teléfono 61542; Asistencia Pública de Providencia, Manuel Montt 808, teléfono 89953; Prefectura de Carabineros, Moneda esquina de Morande, teléfono 60151; Bombas 61171; Prefect. de Investigaciones.

EN HONOR DE LA Sra. DE SCHNAKE.---

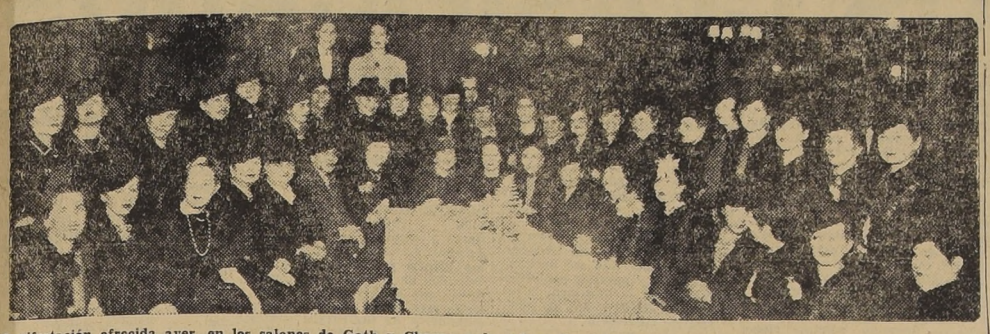

Manifestación ofrecida ayer, en los salones de Gath y Chaves, a la señora Graciela Contreras de Schnake, con motivo de su viaje a La Habana.

MATRIMONIOS.—

El domingo se efectuó, privadamente el matrimonio de la señorita Silvia Huidobro Castelam, con el señor Luis Azócar García.

—El 11 del presente se efectuará privadamente el matrimonio de la señorita Elsa Malfanti Amigo con el señor Pedro Pavisic N.

COMIDAS.—

La señora María Edwards Bello ofreció una comida en su residencia de Montolín, a la que concurrieron las siguientes personas:

Señora Juanita del Carril de Eyzaguirre, Luis Izquierdo y señora Isabel de la Fuente de Izquierdo, Augusto Errázuriz y señora Alicia Cañas de Errázuriz, Oscar Edwards y señora Carmela Cruzat de Edwards, Sergio Montt Rivas y Andrés Edwards Bello.

—Don Luis Izquierdo y señora Isabel de la Fuente de Izquierdo reunieron anoche a comer en su residencia a un grupo de sus relaciones en compañía de la señora Juanita del Carril de Eyzaguirre que se encuentra pasando una temporada en esta capital.

A BUENOS AIRES.—

Mañana miércoles se dirigen a Buenos Aires las siguientes personas:

Hernán Eguiguren y señora Ida Bunster de Eguiguren; Mario Gandarillas y señora Perla Bunster de Gandarillas, Paulina Errázuriz de Valdivieso y Carmela Phillips de Díaz Cruchaga.

ONOMASTICO.—

La señorita Alicia Pozo Azócar, con motivo de su día onomástico, ofreció una recepción a un grupo de sus relaciones.

EN LOS SALONES DEL CRILLON.—

En los salones del Crillón se llevarán a efecto las siguientes manifestaciones.

Miércoles 10 de julio: a la señorita Eliana Echeverría del Campo, con motivo de su próximo matrimonio.

Miércoles 10 de julio: a la señorita Carmen Hurtado Blanco para despedirla de su vida de soltera.

Jueves 11 a las señorita Magdalena Bauza con motivo de su próximo matrimonio.

—El sábado 13 del presente Cocktail de despedida de solteros a la señorita Elena Fuenzalida C. y don Jorge Latham Urzúa.

Las inscripciones se reciben en la Caja del Crillón.

DON RAFAEL DORENLARA.—

Profundo sentimiento de pesar ha causado el fallecimiento del señor Rafael Doren Lara, ocurrido ayer en esta capital.

Sus funerales se efectuarán hoy a las 10 horas, después de unas honras fúnebres que se oficiarán en la capilla del Cementerio General, por el eterno descanso de su alma.

A LA COLONIA PERUANA.—

El Directorio del Club Peruano tiene el agrado de invitar a todos los miembros de la Colonia peruana residente, a concurrir a la Estación Mapocho a recibir al nuevo Embajador del Perú, señor Arturo García Salazar, quien llega acompañado de su familia procedente de Lima, en el tren de las 8.45 P. M. de hoy martes 9. El secretario.

VIAJEROS.—

Vía Panagra:

Del Norte:

Señor Carlos Bonaire, señor Carlos Sitter, señor Horacio Aravena, señor Domingo Almendras, señor Humberto Parodi, señor Armando Lira, señor Bernardo Ibáñez, señor Humberto Díaz, señor José Murature, señor Federico Harper, señor Charles Blow, señorita Bárbara Bridge, señorita Francés Mc Dougal, señor Ricardo Fischer.

Del Norte:

Señor Luis Scowhas, señor Akira Uye, señora Mary Winslow, señor Andrey Shea, señor John J. Jurgens, señor Axel Gerhard Johnson, señor Warren Graf, señora Bárbara Proper.

A Buenos Aires:

Señor Christián L. Péterson, señor Ernest Andrews, señor José Murature, señorita Jean Legrand, señor Vincent Scotto, señor Alfredo Miranda, señora Adelia Miranda, señor José F. Carvalho, señor Lawrence Schneitter, señor Billie Schneitter, señor Lawrence Schneitter, Jr., señora May Schneitter, señor Walter Horton, señora Lidie Horton, señor John Drov Ridge, señor Harold Denker, señor Carlos Ritter, señor Jack L. Camp, señor Luis A. Varela, señor Nicolás Weinstein, señor Nicolás Peni.

A Mendoza:

Señor Celedonio Dolaedo, señorita Judith Vives, señor Arturo Terragno, señora Janny Walker, señor John Nolowet.

PERSONALIDADES EN VIAJE.—

Hoy llegarán por avión de itinerario de la Panagra los periodistas norteamericanos, Srs. William Phillip Simms director comentarista de la importante cadena de diarios "Scripps Howard", quien recién regresa de Europa; Joseph Barnes, en un tiempo corresponsal en Berlín y Moscú, actualmente redactor de noticias extranjeras del "New York Herald Tribune"; Frank Graham y Joseph Edgerton, redactor de aviación del "New York Time" y del "Washington Star" respectivamente. Seguirán viaje a Buenos Aires por avión de la Línea Panagra mañana miércoles.

COCKTAILS.—

La señorita Eufemia Huidobro Saavedra ofrecerá esta tarde un cocktail a un grupo de señoritas y jóvenes de su amistad.

—Don Ricardo Irarrázaval y señora Sara Larraín de Irarrázaval ofrecieron un cocktail a un grupo de sus relaciones entre los que anotamos además de los festejantes entre otros, a las siguientes personas:

Señora Juanita del Carril de Eyzaguirre, Edgardo Von Schroeders y señora María Larraín de Von Schroeders, Augusto Errázuriz y señora Alicia Cañas de Errázuriz Mario Eyzaguirre y señora Carmen Edwards de Eyzaguirre, Luis Izquierdo Valdés y señora Rebeca Lecaros de Izquierdo, Carmela Gibson de Ross, Eliana Correa de Eyzaguirre, Paulina Irarrázaval Rojas, Amanda Irarrázaval de Tezanos Pinto, Carlos Iñiguez Sanfuentes, Waldemar Adelsdorfer, etc.

BAUTIZO.—

Ha sido bautizado Juan José Ramón hijo de don Alejandro Maturana Larraín y señora Inés Alvear de Maturana.

Fueron padrinos don Humberto Jiménez Olavarría y señora Fabiola Maturana de Jiménez.

NACIMIENTOS.—

Ha nacido José Antonio Otero Lathrop, hijo de don José Antonio Otero Bañados y de la señora María Lathrop de Otero.

—Ha nacido Dorothy Claire, hija de la señora Dorothy Shaw de Faust y del señor John B. Faust, Segundo secretario de la Embajada de los Estados Unidos de América.

CRUZ ROJA ALEMANA.—

El próximo domingo, 14 de julio, a las 11 horas, tendrá lugar en el Teatro Victoria una función a beneficio de la Cruz Roja Alemana.

Las entradas están en venta en la Reina de las Medias, Ahumada 360.

ENFERMOS.—

De gravedad en la Clínica Santa María la señorita Emma Téllez Pineda.

—Mejor la señorita Manuela Troncoso Lavín después de haber sido operada de peritonitis en estado de gravedad en la Clínica Santa María.

EN LA NIEVE.--

Jaqueline Margoz y Anita Claro Velasco en las canchas de ski en Farellones. Al fondo el señor Willy Eckdall

MUSICA

LOS CONCIERTOS DE AYER

LA AUDICION DE JORGE SICARD.— Ante un auditorio muy selecto se presentó, como estaba anunciado, en la Sala Cervantes, el barítono colombiano, Jorge Sicard, cuyos serios antecedentes ya habían anticipado las informaciones musicales de los diarios de la capital. Como este concierto se verificó a la misma hora en que se realizaba la audición sinfónica del Teatro Municipal, nosotros sólo pudimos escuchar una parte del interesante cartel ofrecido por el artista colombiano que nos visita; pero a través de los trozos clásicos que logramos oír, el cantante reveló una voz muy bien colocada, de agradable timbre, especialmente en la emisión del tono lleno, y una escuela que lo capacita para actuar con brillo en el género operil. Su dicción es fácil y clara, como pudo comprobarlo al interpretar la escena del catálogo de la ópera Don Juan, y en el hermoso lied, Der Wanderer, de Schubert, en el cual el artista desplegó toda su capacidad emocional. Se trata, pues, de un cantante serio y de calidad que maneja su voz con un dominio vocal poco común y con una afinación que nada deja que desear. Sea por las buenas condiciones acústicas de la Sala o por otros motivos relativos a la sensibilidad, lo cierto es que los acompañamientos del piano se oyeron demasiado estridentes. Un buen acuerdo entre ambos intérpretes evitaría este inconveniente que puede, hasta cierto punto, restar interes a sus recitales.

EL SINFONICO DEL MUNICIPAL.—La Dirección de los Conciertos Sinfónicos del Teatro Municipal, tuvo la feliz idea de ofrecer la batuta al pianista Mauricio Dumesnil, al realizar la segunda audición orquestal de la temporada. Animó el Poema, que lleva por nombre, El Destino, de Próspero Bisquertt, cuyos méritos tantas veces hemos comentado, y de memoria, la Sinfonía Patética, de Schaykowsky, la obertura de Los Maestros Cantores y dos trozos inéditos de Claudio Debussy, que él mismo ha orquestado, ciñéndose a la modalidad expresada en la primera época productiva de ese autor. No necesita Dumesnil, meter la cabeza en la partitura, porque lleva todas las partituras en la cabeza. Y esta es, sin duda, una buena cualidad. Como director, se interesa, antes que nada, por sacar partido de la precisión rítmica, sin descuidar, naturalmente, las matizaciones que cada partitura exige. Los trozos legados por el genio del impresionismo, pertenecen, como pudo advertirse desde el primer momento, a la época en que el autor sentía la influencia de Massenet. Son piececitas muy agradables, muy francesas, diremos más bien, hechas de una sola plumada, al impulso de un arranque sentimental, propio de los veinte años. Su orquestación es todo un acierto. Los timbres orquestales guardan un equilibrio natural, no careciendo, tampoco, de calidad, ya que los pizzicatos, en la Serenade Lunaire, como el cantabile de los violoncellos, en el Crepúsculo de verano, son recursos que podrían caer en la vulgaridad más completa si no fuera un verdadero artista quien recurre a ellos, logrando efectos de gracia y lirismo, respectivamente, que nadie podrá dejar de admirar.

A. A.

Concierto Sinfónico Popular en el Colón

Importante bajo todos los conceptos, es la labor que realiza la Defensa de la Raza y Aprovechamiento de las Horas Libres.

Cada uno de sus conciertos, en forma sobresaliente y por la interpretación extraordinaria del pianista, don Mauricio Dumisnil.

En tal forma, pasado mañana nuestra orquesta sinfónica va al teatro Colón donde dará un nuevo concierto con programa de primera categoría. Las localidades se encuentran en venta a toda hora en dicho teatro.

Concierto del Centro de Alumnos del Conservatorio

Como ya lo habíamos anunciado, hoy nueve a las 19 horas se efectuará en la Sala de Audiciones del Conservatorio Nacional de Música, el séptimo concierto de divulgación musical organizado por el Centro de alumnos de ese establecimiento.

Existe en el Conservatorio, numerosos valores de la nueva generación desconocidos aún por el público valores que el Centro de Alumnos se ha propuesto sacar del anonimato. Y así como hoy se presenta Carmen Moreno Herranz, joven y talentosa alumna del curso de perfeccionamiento de piano, en próximos conciertos veremos aparecer nuevos valores que obtendrán no lo dudamos, franco éxito por lo acertado de sus interpretaciones.

La entrada para el concierto de Carmen Moreno, será libre.

SUDDHA DHARMA MANDALAM VIDYALAYA.—

Esta tarde a las 19 horas tendrá lugar una interesante conferencia del conocido escritor y periodista Prof. señor Augusto Iglesias sobre, El Infierno en la Biblia.

Es esta disertación la segunda de una serie de ocho que el señor Iglesias dará los martes en el local de esta institución, Marín 411.

La entrada es libre.

AUDICION PRIVADA DE LA LEYENDA LIRICA DE STA. TERESA DE LISIEUX.— pianista Dumesnil.—

Esta tarde, a las 18 horas en la residencia de don Oscar Heiremans y señora Lucienne Despouy de Heiremans, el pianista Maurice Dumesnil ofrecerá una audición privada de la leyenda lírica de Santa Teresa de Lisieux, obra que este distinguido pianista ejecutará en el Teatro Municipal el lunes 15 del presente a favor de los huérfanos belgas.

A esta ceremonia han sido invitados el Ministro de Bélgica Excmo. señor Gerard miembros de la prensa y otras personalidades.

EL SALON DE LA FOTOGRAFIA

El 27 del presente será inaugurado en la Sala "Chile" del Museo de Bellas Artes el Cuarto Salón Oficial de la Fotografía, organizado como en años anteriores, por el Club Fotográfico de Chile.

Las inscripciones para este torneo artístico se cerrarán el 20 de julio en curso y las recibe el Comisario del Salón, don Enrique Caballero, quien atiende todos los días en la Escuela de Bellas Artes.

REAL TELEFONO 65555. — HOY — SANTIAGO TELEFONO 88868.

EL TEATRO DE MODA
Penúltimas exhibiciones de la producción Warner Bros.
MI REINO POR UN AMOR
(Mayores)
por BETTE DAVIS y ERROL FLYNN
El viernes, estreno:
"NOCHE DE NOCHES"
por Olympe Bradna
El martes estreno:
SIETE HOMBRES Y UNA MUJER
por Vera Koréne y Fernand Cravey

MATINEE, TARDE y NOCHE (Mayores solamente)
1.o ¡¡HOLA, MAMA!!, acto musical.
2.o AVES DE PASO, descriptiva.
3.o NOTICIARIO PARAMOUNT, que llega hoy.
4.o Sinopsis de AMOR DESNUDO, por Dorothy Lamour que se estrena el lunes próximo.
5.o Estreno de la película argentina por TITO LUSIARDO, Severo Fernández y María Antinea:
LOS MILLONES DE LUSIARDO
Lunes 15: Funciones extraordinarias con motivo del 5.o ANIVERSARIO DEL TEATRO
Cine y hermoso fin de fiesta

EL REX EN CONSTRUCCIÓN — HUÉRFANOS ENTRE SN. ANTONIO Y MAC IVER — EL ORGULLO DE SUD AMERICA

NOVIOS ARGOLLAS
ORO MACIZO el PAR $ 98.-
DE 14 KTS. " 180.-
DE 18 KTS. " 250.-
Joyería y Relojería Karmy
AHUMADA 109
AHUMADA 278
SANTIAGO-VALPARAISO-QUILLOTA
DESPACHOS a PROVINCIAS

Revlon... LA MODA CHIC EN ESMALTES...

Siempre en las manos más elegantes, Revlon es de rigor por ser el esmalte chic que impone el último toque que complementa el ajuar de la mujer bien vestida. Revlon ofrece 21 matices espléndidos para uñas distinguidas. Su duración atractiva identifica su insuperable calidad. Las damas en todas partes atestiguan que Revlon es mejor por su apariencia, mejor por su duración y mejor para el cuidado de las uñas. Pida siempre los productos Revlon de fama internacional para el "manicure" completo en las mejores casas del ramo.

Distribuidores Exclusivos:
VALDES y BRISEÑO, LTDA.
Casilla 3329 — Santiago

$ 68 PAR

Calzado fino para caballeros, en rico gun metal de color o negro, encontrará en

Botería Francesa

SAN ANTONIO 98, ESQ. MONEDA

CONTINUA CON EXITO
LA GRAN LIQUIDACION

Se vende toda la existencia a menos del costo

Inmenso surtido de las últimas creaciones

PORTAL FERNANDEZ CONCHA 912

ENTRADA POR ESTADO

REMATE

Por acuerdo de los interesados en la partición de los bienes quedados al fallecimiento de don Felipe Lister Rojfeld, el

LUNES 15 DE JULIO, A LAS 16 HORAS,

se rematará, con admisión de postores extraños, en el estudio del COMPROMISARIO DON JUAN JAQUE C., calle Catedral 1338, departamento 6, la siguiente propiedad:

Propiedad ubicada en esta ciudad en calle

CHILOE 1473 al 77,

por el mínimum de $ 279,000, valor de la tasación. El precio se pagará: reconociendo el subastador una deuda hipotecaria a la Caja Hipotecaria ascendente a la suma de 79,072 pesos 80 centavos, y el saldo al contado. La propiedad produce una renta anual de $ 37,000 y está compuesta de cinco casas con sus instalaciones de baños y califonts.

Todo postor deberá acompañar boleta a la orden del Compromisario o dinero efectivo, correspondiente al 10 o|o del mínimum. Demás bases y antecedentes en el estudio del Compromisario, CATEDRAL 1338 DEPARTAMENTO 6.

ANIBAL MUÑOZ, Actuario

Liquidación Gath & Chaves

Calidad Muy Superior..!
Precios Auténticamente Rebajados..!
Surtidos nuevos y completos..!

Todo esto puede obtenerse en la Gran

Liquidación
GATH & CHAVES

Examine estas Ofertas para Caballeros

CIUDADANO contribuye al exito del Censo facilitando a los empadronadores tus datos precisos. Tu aporte indicará a los hombres de Gobierno hacia qué puntos deben dirigir su acción

SOMBRERO Gath & Chaves en fieltro de pelo verdadero, modelo elegante colores en varios tonos de gris plomo, café azul, verde y negro $ 59.

CAMISETAS afranela das color crudo, mangas largas, tejido grueso, 40-42 $ 21.50 y 36 38 $ 18.90

CALZONCILLOS largos haciendo juego 40 42 $ 22.50 y 36 38 $ 21.50

ZAPATÓN de Box calf café o negro, horma argentina o ancha, perforados o lisos, del 38 al 44 $ 91

PAÑUELO réclame, tamaño apropiado para colegiales, en tela blanca de gran duración $ 1.90

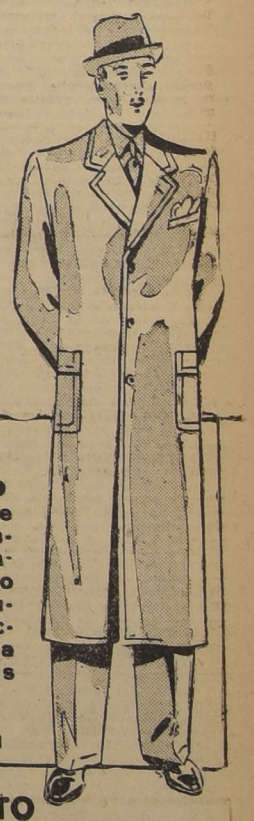

Magnífico Sobretodo de casimir de pura lana, fantasía de actualidad, modelo derecho o cruzado, confección esmerada En todas las medidas $ 240.

Solicite un CRÉDITO

Esta Liquidación termina Indefectiblemente
EL PROXIMO SABADO 13, a las 7.30 p. m

AVISOS ECONOMICOS CLASIFICADOS

CASIMIRES NACIONALES DES de $ 25 metro; importados, $ 55 Depósito directo de fábricas "Casa Salazar. Alameda 2783. 25 Julio

SASTRERIA SALAZAR, CABAlleros, niños. Extenso surtido corte elegante; precios incompetibles. ¡Visítela! Durante este mes precios excepcionales. Alameda 2783. 25 Julio

39.—Talleres y composturas.

PARA GRABADOS Y ESTAMpados en metales únicamente "Casa Leiva". San Diego 165. 21 Julio

MAESTRO MARCOS, ESPEcialidad calzado ortopédico. Esmeralda 834. Teléfono 68666. 2 Agost.

40.—Judiciales.

INVENTARIO SOLEMNE.— EL día 15 de julio próximo, a las 15 horas, practicaré en mi oficina, Segundo Juzgado Civil de Santiago, el inventario de los bienes de la herencia yacente de don Luis Aliaga Elgueda, cuyo curador es don Luis Bombal Videla.— El Secretario. 9 Julio.

INVENTARIO.— EL 10 DE JUlio próximo, a las 11 horas, en la Secretaría del Segundo Juzgado de Letras de Mayor Cuantía Civil de Santiago, practicaré inventario solemne de los bienes pertenecientes a la sociedad conyugal que existió entre don Félix Nieto del Río, y doña Filomena de Sarratea. — Santiago, 26 de junio de 1940.— Carlos Letelier, Actuario. 9 Julio.

REMATE: EL 18 DEL ACTUAL, a las quince horas ,se rematará en el Segundo Juzgado Civil de Santiago por el mínimo de $ 12.000 al contado, propiedad calle Sanz 941 y Blanco Garcés 26 de esta ciudad. Bases y antecedentes: Laserna Pedro. "Autorización para enajenar". Letelier. 9 Julio

REMATE. — EL 14 AGOSTO 1940, quince horas, se rematará ante el Juzgado de Letras de Copiapó, la hijuela N.o 27 del pueblo de San Fernando, Departamento de Copiapó, deslindante: Norte, Francisco Villalobos; Sur, calle atravesada; Oriente, sucesión Troncoso; Poniente, prolongación calle Chañarcillo. Mínimum $ 13.000. Boleta garantía 10 o|o. Demás bases autos Caja de Auxilios con Hernández viuda de Peña, Emma y otros.— Letelier. 8 Jul.

QUINTO JUZGADO CIVIL: Por resolución de tres Julio en curso, concedióse posesión efectiva herencia testada de don José Jerala Hoda a doña Amne, Safihe y Jadille Jerala Hoda, sin perjuicio derechos cónyuge sobreviviente doña Zaida Ríos Delgado. Secretario. 9 Julio

SOLICITA UNA MERCED DE agua para uso Industrial y Regadío.— Señor Gobernador: Aníbal Gutiérrez Romero, chileno, agricultor domiciliado en su fundo "Arizona" Comuna de Pucón, Departamento de Villarrica, a US. dice: Que viene en solicitar de US., previo los trámites de rigor, una merced de Agua, para uso industrial del Estero "Correntoso", ubicado en la Comuna de Pucón en un cantidad de 50 litros por segundo, para producir 8 H P y regar 50 hectáreas. El canal que tendrá una longitud aproximada de 1.110 metros, pasará por la propiedad del señor Pedro Peña. La ubicación precisa de la boca-toma quedará en el punto indicado con la letra A) en rojo, en el plano que acompaño. Las aguas se vaciarán a la "Quebrada Honda" en terreno de mi propiedad, lugar donde quedará instalada la turbina o rueda hidráutica, indicados con la letra B) en rojo. El caudal mínimo del Estero en período normal será aproximadadmente a 100 litros por segundo. No existen aguas arriba ni agua abajo, obras de ninguna naturaleza; Acompaño los siguientes documentos: a) Escritura pública que acredita mi personería. b) Un plano de situación de las obras en proyecto, en duplicado. c) Una memoria explicativa, conteniendo las principales características de las obras en proyecto, en duplicado; una descripción de los terrenos en que van a ubicarse las obras y su valor aproximado: d) Comprobante de Ingreso de la Tesorería Comunal de Loncoche. Ruego a US. dar a esta petición que formulo, el trámite de rigor. Es gracia. Firmado. A. Gutiérrez R. En Loncoche a 28 de Junio de 1934, siendo las 15 horas, se me presentó la solicitud la Merced de Agua que precede. Firmado, Ignacio Riveros B. Loncoche 28 de Junio de 1940. N.o 838. Téngase por presentada la solicitud de don Aníbal Gutiérrez Romero, sobre petición de Merced de Agua para uso industrial y de Regadío y publíquese en conformidad a las disposiciones vigentes. Anótese. Luis A. Fierro B. Gobernador de Villarrica Ignacio Riveros B. Secretario. Es copia fiel.—Ignacio Riveros Beltrán. Secretario. 9 Julio

NOTIFICACION. EN LOS AUtos N.o 83269 del Primer Juzgado Civil Mayor Cuantía Santiago, don Rigoberto Rubilar Garrido Vice-primero de Carabineros, Avenida Ecuador 3790; en lo principal, interpone demanda de nulidad de matrimonio contra doña Gregoria Silva Figueroa, labores del sexo, ignórase domicilio, por no tener ninguno de los contrayentes el domicilio ni residencia ordenada por la Ley dentro de la jurisdicción del Oficial Civil que autorizó el matrimonio. Pues éste se celebró el 25 de enero de 1930 en Coronel y que ambos contrayentes vivían en esta fecha en Talcahuano. En el Primer otrosí se tenga presente; en el segundo, se tenga a la vista autos N.o 82604 "Rubilar" con Silva", privilegio de pobreza de este Juzgado a fin de decretar notificación demanda por aviso extractados en el tercer otrosí, se ordene a la demandada fijar domicilio dentro radio urbano asiento Tribunal. en el término emplazamiento, bajo apercibimiento de derecho; y en el cuarto otrosí, designa abogado patrocinante. JUZGADO PROVEYO: Santiago, Junio 14 de 1940. A lo principal, traslado; al primero y cuarto otrosíes, téngase presente; al segundo y tercero, como se pide. Háganse las publicaciones durante tres veces en los diarios "La Nación" y 'Frente Popular" sin perjuicio de la correspondiente en el Diario Oficial. Papel de $ 6. N.o 83269.— O. Acevedo V., Arturo Puelma Secretario. 9 Julio

NOTIFICACION. ANTE TERcer Juzgado Menor Cuantía, Santiago, presentóse Enrique Jara Torres, por Banco de Crédito e Inverciones, Sociedad Anónima, Huérfanos 1102 y expuso que Antonio Ondarza Occhipinti, comerciante, República, 621, no ha cumplido obligaciones vencidas ascendentes a $ 2.800, garantidas con prenda a favor Banco que representa en conformidad Ley 4287, sobre 12 acciones mismo Banco. Pide se le notifique se procederá liquidar acciones. Primer otro sí, designa abogado patrocinante. Segundo otrosí, devolución documentos. PROVIDENCIA: Santiago 5 de Julio de 1940. A lo principal, notifíquese al otrosí, téngase presente; al segundo, como se solicita. Rol 71.684. Alberto Matte Blanco .Carlos Quesney.

Se pidió notificar por avisos y que deudor designe domicilio dentro tercer día, dentro límites urbanos Tribunal, bajo apercibimiento practicar futuras notificaciones por estado diario. Se accedió al apercibimiento de domicilio y respecto notificación, se ordenó practicarla por avisos extractados publicados por tres veces en diarios "La Nación" y "El Diario Ilustrado", sin perjuicio del correspondiente en "Diario Oficial".— El secretario. 9 Julio

SOLICITUD DE CONCESION de merced de agua para regadío .— Señor Gobernador de Melipilla: Raúl Vergara Ruiz, domiciliado en Santiago, calle María Luisa Santander 0.447, por Luisa Valdivieso de Walker, viene en solicitar una merced de agua para regadío, en el estero denominado Alhué. Esta corriente atraviesa los Departamentos de Cachapoal y Melipilla y desemboca en el río Rapel. La cantidad de agua que solicito es de diez regadores, ciento cincuenta (150) litros por segundo. La ubicación precisa de la captación o boca toma es la siguiente: ribera derecha a cinco kilómetros aproximadamente aguas arriba de la desembocadura en el río Rapel. La extensión total de los terrenos que se trata de regar es de cien hectáreas (100) Has. La calidad de estos terrenos es la siguiente: Migajón. Estos terrenos se encuentran ubicados en la comuna de San Pedro, Subdelegación San Pedro. Los canales situados aguas abajo; y la cantidad de agua aproximadamente que extraen son: no hay ninguno.— Por Luisa Valdivieso de Walker, Raúl Vergara Ruiz.— Santiago, Julio 8 de 1940. 10 Julio.

NOTIFICACION.— EN EXPEdiente 79.538, Josefina Troncoso viuda de Troncoso y otros contra Quiroz Manuel y otros, desposeimiento, ante 2.o Juzgado Civil Santiago, en trece junio último decretóse notificar prosecución juicio a demandados: Manuel Quiroz, José Geraldi, Herbert James Watson, Zoilo J. Campos, Luis Rivero,. Tomás Cornejo, Galvarino, Froilán, Elena del Carmen y Julio Osorio, Pedro Badino, Pedro Donoso, Pedro M. Vásquez, Edilia García R., José E. Avaria, Salvador Gámez, José Camals, Arsenio Espinoza, María Inés Tapia, Antonio Solamito, Efraín Ríos, Francisco Vivanco, Manuel Quiroz, Juana Ormazábal, José Rosembluth, Manuel J. Castro, Miguel Bastén Silva; Francisco Araneda, David Flores, Abel Aravena, Víctor Michelson, Manuel González, David Saavedra, Estanislao Portero, María del Carmen Astorga; Santiago Vuscovich, Carlos Gallegos, Santiago Rivera, Róbinson Sgarbini, Armando y Moisés Arenguiz, Juan Iruretagoyena, Guillermo Moreno Martínez, Julio Barbet, Amadeo Vásquez. 10 Julio.

5.o JUZGADO CIVIL, CONCEdióse posesión efectiva herencia intestada de doña Claudina Díaz Valdebenito a doña Selba de las Mercedes y Zunilda del Carmen Palacios Díaz, con beneficio de inventario y sin perjuicio derechos cónyuge sobreviviente don Pedro Pablo Palacios.— Practicaré inventario solemne el 12 del presente, 17 horas.— El Secretario. 10 Julio.

INVENTARIO. — EL 12 DEL actual, 15 horas, practicaré en mi Oficina, Secretaría 2.o Juzgado Civil, inventario solemne bienes, ampliado, bienes herencia Augusto Falco.— Letelier.. 10 Julio.

AUTO 26 JUNIO PASADO PRImer Juzgado Civil Santiago, concedió posesión efectiva herencia intentada Salomón Bush Fuller a hija legítima Beatriz Beverly Bush, sin perjuicio cónyuge Sara Villela vda, de Bush Practicaré inventario solemne el 12 actual, 16 horas.— Puelma, Secretario. 10 Julio.

NOTIFICACION. — QUIEBRA Francisco Blázquez.— En solicitud de proposiciones de convenio presentadas en la quiebra de don Francisco Blázquez, el 4.o Juzgado Civil, con fecha 4 de julio en curso proveyó: "A lo principal, por presentadas las proposiciones de convenio convócase a los acreedores a una Junta General para que deliberen sobre ellas para el 25 del presente, a las 15 horas. Notifíquese esta resolución al Síndico y acreedores, en conformidad a la Ley de Quiebras, en el diario LA NACION.— Al Otrosí, téngase presente la designación de abogado y venga en forma el poder.— M. A. Barros.— Puyó, Secretario.— Notifico esta resolución a todos los acreedores del fallido y demás interesados legales que correspondan.— El Secretario. 10 Julio.

EL QUINTO JUZGADO CIVIL de este Departamento, por auto de 20 de junio último, ha concedido al Fisco, con beneficio de inventario, la posesión efectiva de la herencia quedada al fallecimiento de doña María Eugenia Palma Morales v. de Pérez. Practicará inventario solemne de los bienes, el Notario de Hacienda, don Luis Azócar A. el 15 de julio en curso a las quince horas, en su oficina de Morandé 283. julio 10

REMATE VOLUNTARIO — EL quince de julio próximo, a las quince horas, ante el Primer Juzado Civil de Mayor Cuantía, saldrá a remate la propiedad ubicada en Avenida Exequiel Fernández 2715, esta ciudad. Minimum: $ 12,000. Boleta: $ 1,200 Más bases y antecedentes, secretaría Juzgado: autos "Roselló Palma Laura J. de las M . autorización enajenar.— Secretario. 10 Julio

QUINTO JUZGADO CIVIL. — Concedió posesión efectiva herencia intestada con beneficio inventario de don Armando Rojas Acdo a Emma y Armando Rojas Morales, sin perjuicio derechos conyuge sobreviviente. Practitcaré inventario solemne 17 actual 17 horas. Secretario. 11 Julio

QUINTO JUZGADO CIVIL. — Cítase parientes del menor Iván Aguirre Möller y al Defensor de Menores, para audiciencia 10 del actual, 15 horas, para deliberar sobre nombramiento de tutor. Secretario. 10 Julio

PRIMER JUZGADO DEL CRImen. — Segundo edicto:, cito, llamo y emplazo a Jorge Ilabaca y Faustino Astudillo Romero, reos de hurto, para que en término 15 días, desde esta fecha, se presenten a defenderse de los cargos contra ellos resultan en el proceso 30458 que se les sigue, bajo apercibimiento ser declarados rebeldes y pararles perjuicios consiguientes. — Santiago, 3 julio 1940.— Roberto Marín, juez. — Garcés, secretario.

PRIMER JUZGADO DEL CRImen. — Primer edicto: cito llamo y emplazo a Víctor León Quintana, Santo Domingo 789, inculpado de infracción electoral, para que en término quince días, desde esta fecha, se presente a defenderse de los cargos contra él resultan en el proceso que se le sigue, bajo apercibimiento ser declarado rebelde y pararle perjuicios consiguientes. — Santiago 3 julio 1940.— Roberto Marín, juez. — Garcés, secretario.

PRIMER JUZGADO DEL CRImen. — Segundo edicto:, cito, llamo y emplazo a Guillermo Lara Ubilla, reo de presunción de robo, para que en término 15 días, desde esta fecha, se presente a defenderse de los cargos contra él resultan en el proceso 30420 que se le sigue, bajo apercibimiento ser declarado rebelde y pararle perjuicios consiguientes. — Santiago, 3 julio 1940.— Roberto Marín, juez. — Garcés, secretario.

PRIMER JUZGADO DEL CRImen. — Segundo edicto:, cito llamo y emplazo a Rosa Moreno Caraco, reo de hurto, para que en término 15 días, desde esta fecha, se presente a defenderse de los cargos contra ella resultan en el proceso 30414 que se le sigue, bajo apercibimiento ser declarada rebelde y pararle perjuicios consiguientes.— Santiago, 3 julio 1940. — Roberto Marín, juez. — Garcés, secretario.

PRIMER JUZGADO DEL CRImen. — Segundo edicto:, cito, llamo y emplazo a Enrique Jiménez, reo de robo, para que en término 15 días, desde esta fecha, se presente a defenderse de los cargos contra él resultan en el proceso 30220 que se le sigue, bajo apercibimiento ser declarado rebelde y pararle perjuicios consiguientes. — Santiago, 3 julio 1940.— Roberto Marín, juez. — Garcés, secretario.

PRIMER JUZGADO DEL CRImen. — Primer edicto: cito llamo y emplazo a Juan Stafino Vallebono, Samuel Silva Silva y Carlos Mostelón Griño, inculpados de infracción electoral, para que en término 15 días, desde esta fecha, se presenten a defenderse de los cargos contra ellos resultan en el proceso 30527 que se les sigue, bajo apercibimiento ser declarados rebeldes y pararles perjuicios consiguientes.—Santiago, 3 julio 1940. Roberto Marín, juez. — Garcés, secretario.

PRIMER JUZGADO DEL CRImen. — Primer edicto: cito llamo y emplazo a Orozimbo Veas P y Guillermo Parada Acuna, inculpados de infracción electoral, para que en término 15 días, desde esta fecha, se presenten a defenderse de los cargos contra ellos resultan en el proceso 30647 que se le sigue, bajo apercibimiento ser declarados rebeldes y pararles perjuicios consiguientes. —Santiago, 24 junio 1940.— Roberto Marín, juez. — Garcés, secretario.

PRIMER JUZGADO DEL CRImen. — Primer edicto: cito llamo y emplazo a Carlos Hernández P., Carlos del Pozo C. y Francisco Alvarado S., inculpados reos, para que en término 15 días, desde esta fecha, se presenten a defenderse de los cargos contra ellos resultan en el proceso 30643 que se les sigue bajo apercibimiento ser declarados rebeldes y pararles perjuicios consiguientes. — Santiago, 3 julio 1940. — Roberto Marín, juez. — Garcés, secretario.

PRIMER JUZGADO DEL CRImen. — Primer edicto: cito llamo y emplazo a N. Valdivia, inculpado de hurto, para que en término 15 días, desde esta fecha, se presente a defenderse de los cargos contra él resultan en el proceso 30174, que se le sigue, bajo apercibimiento ser declarado rebelde y pararle perjuicios consiguientes. — Santiago, 18 junio 1940. — Roberto Marín, juez. — Garcés, secretario.

PRIMER JUZGADO DEL CRImen. — Segundo edicto:, cito, llamo y emplazo a Gabriel Ovalle Valdés, inculpado reo de lesiones, para que en término quince días, desde esta fecha, se presente a defenderse de los cargos contra él resultan en el proceso que se le sigue, bajo apercibimiento ser declarado rebelde y pararle perjuicios consiguientes. — Santiago, 3 julio 1940 — Roberto Marín, juez. — Garcés, secretario.

PRIMER JUZGADO DEL CRImen. — Segundo edicto:, cito, llamo y emplazo a Ramón Guzmán Almarza, reo de estafa para que en término 15 días, desde esta recha, se presente a defenderse de los cargos contra él resultan en el proceso 1738 que se le sigue, bajo apercibimiento ser declarado rebelde y pararle perjuicios consiguientes.— Santiago, 3 julio 1940. — Roberto Marín, juez. — Garcés, secretario.

PRIMER JUZGADO DEL CRImen. — Primer edicto: cito llamo y emplazo a Guillermo G. Huidobro y Homero Lois, inculpados de infracción electoral, para que en término 15 días, desde esta fecha, se presente a defenderse de los cargos contra ellos resultan en el proceso 30530 que se les sigue, bajo apercibimiento ser declarado rebelde y pararles perjuicios consiguientes.— Santiago, 3 julio 1940. — Roberto Marín, juez. — Garcés, secretario.

PRIMER JUZGADO DEL CRImen. — Segundo edicto:, cito, llamo y emplazo a Rodolfo Mondaca Humeres, inculpado de estafa a Alfredo Rivera, para que en término 15 días, desde esta fecha, se presente a defenderse de los cargos contra él resultan en el proceso 30332 que se le sigue, bajo apercibimiento ser declarado rebelde y pararle perjuicios consiguientes.— Santiago, 20 junio 1940. — Roberto Marín, juez. — Garcés, secretario.

PRIMER JUZGADO DEL CRImen. — Segundo edicto: cito, llamo y emplazo a Darío Navarro Arrau, inculpado de estafa, para que en término 15 días desde esta fecha, se presente a defenderse de los cargos contra él resultan en el proceso que se le sigue, bajo apercibimiento ser declarado rebelde y pararle perjuicios consiguientes. — Santiago, 3 julio 1940. — Roberto Marín, juez. — Garcés, secretario.

PRIMER JUZGADO DEL CRImen. — Segundo edicto:, cito, llamo y emplazo a Benjamín Hundurraga Lazo, reo de estafa para que en término 15 días, desde esta fecha, se presente, a defenderse de los cargos contra él resultan en el proceso 999 que se le sigue, bajo apercibimiento ser declarado rebelde y pararle perjuicios consiguientes. — Santiago, 3 julio 1940. — Roberto Marín, juez. — Garcés, secretario.

PRIMER JUZGADO DEL CRImen. — Primer edicto: cito, llamo y emplazo a Humberto Silva Valderrama, inculpado de infracción electoral para que en término 15 días desde esta fecha, se presente a defenderse de los cargos contra él resultan en el proceso 30566 que se le sigue, bajo apercibimiento ser declarado rebelde y pararle perjuicios consiguientes.— Santiago, 28 junio 1940.— Roberto Marín, juez. — Garcés, secretario.

PRIMER JUZGADO DEL CRImen. — Primer edicto: cito, llamo y emplazo a Eduardo Vial, José Luis Larraín, y Juan E. Tocornal, inculpados de infracción electoral, para que en término 15 días, desde esta fecha, se presenten a defenderse de los cargos contra ellos resultan en el proceso 30556 que se les sigue, bajo apercibimiento ser declarados rebeldes y pararles perjuicios consiguientes.— Santiago, 3 julio 1940.— Roberto Marín, juez. — Garcés, secretario.

PRIMER JUZGADO DEL CRImen. — Primer edicto: cito llamo y emplazo a Lauro Vera, Alberto Ríos y Raúl Soesse, inculpados de infracción electoral, para que en término 15 días, desde esta fecha, se presenten a defenderse de los cargos contra ellos resultan en el proceso 30644 que se les sigue, bajo apercibimiento ser declarados rebeldes y pararles perjuicios consiguientes. — Roberto Marín, juez. — Garcés, secretario.

PRIMER JUZGADO DEL CRImen. — Primer edicto: cito llamo y emplazo a Eduardo Guevara Guevara, Arturo Gacitúa Brown y Enrique Gundelach Salinas, inculpados de infracción electoral, para que en término 15 días, desde esta fecha, se presenten a defenderse de los cargos contra ellos resultan en el proceso 30525 que se les sigue, bajo apercibimiento ser declarados rebeldes y pararle perjuicios consiguientes. —Santiago, 28 junio 1940. — Roberto Marín, juez. — Garcés, secretario.

PRIMER JUZGADO DEL CRImen. — Primer edicto: cito, llamo y emplazo a Aristodemo Escobar, Carlos Ferrari, Guillermo Vicuña y Julio Aguirre, inculpados de infracción electoral, para que en término 15 días, desde esta fecha, se presenten a defenderse de los cargos contra ellos resultan en el proceso 30528 que se les sigue, bajo apercibimiento ser declarados rebeldes y pararles perjuicios consiguientes. — Santiago, 28 junio 1940. — Garcés, Roberto Marín, juez. — Garcés, secretario.

PRIMER JUZGADO DEL CRImen. — Segundo edicto:, cito, llamo y emplazo a Elena Cifuentes Díaz o Regina Timm Gandarilla, reo de supuesta falsificación de documento privado, para que en término 15 días, desde esta fecha, se presente a defenderse de los cargos contra ella resultan en el proceso 24199 que se le sigue, bajo apercibimiento ser declarada rebelde y pararle perjuicios consiguientes. — Santiago, 3 julio 1940. — Roberto Marín, juez. — Garcés, secretario.

PRIMER JUZGADO DEL CRImen. — Primer edicto: cito, llamo y emplazo a Enrique Jara S., Luis Gajalde M. y Enrique Silva D., inculpados de infracción electoral, para que en término 15 días, desde esta fecha, se presenten a defenderse de los cargos contra ellos resultan en el proceso 30524 que se les sigue, bajo apercibimiento ser declarados rebeldes y pararles perjuicios consiguientes. — Santiago, 3 julio 1940. — Roberto Marín, juez.— Garcés, secretario.

PRIMER JUZGADO DEL CRImen. — Primer edicto: cito, llamo y emplazo a Gabriel G[illegible] y Juan Arenas, inculpados de infracción electoral, para que en término 15 días, desde esta fecha, se presenten a defenderse de los cargos contra ellos resultan en el proceso 30520 que se les sigue, bajo apercibimiento ser declarados rebeldes y pararles perjuicios consiguientes. — Santiago, 3 julio 1940. — Roberto Marín, juez. — Garcés, secretario.

HABILITACION EDAD. — Antecedentes habilitación menor Alfredo Soffia Balbontín, ante Primer Juzgado Menor Cuantía, ordenádose citar parientes, curador y defensor público, audiencia 10 julio, quince horas, objeto deliberar. — El Secretario. 9 Julio

PROTOCOLIZACION N.o 91.
PODER DE THE NATIONAL CITY BANK OF NEW YORK A JOHN WILLETT

Fs. 599. N.o 329

Javier Echeverría Vial, abogado, notario público de este departamento, certifica: Que hoy veintiuno de Noviembre de mil novecientos treinta y cinco, compareció ante mí don Roberto J. Campbell, chileno, casado, empleado, domiciliado en la calle Bandera número doscientos treinta y siete, mayor de edad, a quien conozco y expuso: Que me entregaba para su protocolización en mis Registros de Escrituras públicas del presente mes, una escritura pública otorgada ante el notario de Nueva York, Estados Unidos de Norte América, doña Clara E. Van Emden y su traducción al idioma castellano, por la cual The National City Bank of New York nombra superintendente de sucursales extranjeras a don John Willett y le otorga un poder amplio para que pueda desempeñar su cargo, que consta de treinta y ocho páginas. Agrego dicho documento al final de mis Registros de Escrituras públicas del presente mes, bajo el número noventa y uno. Se deja constancia que en el documento protocolizado se paga el impuesto fiscal de veinte pesos de conformidad a lo dispuesto en el artículo séptimo de la ley número cinco mil cuatrocientos treinta y cuatro, sobre impuesto de timbres, estampillas y papel sellado, de fecha cuatro de Mayo del año pasado. Para constancia firma el solicitante, los testigos don Germán Vial Z. y don Nicolás Vial C. y el notario que autoriza. — Doy fe. — Firmados: R. J. Campbell. — Testigos: N. Vial C. — Germán Vial Z. — Ante mí, Javier Echeverría Vial, notario público. — Documento protocolizado N.o 91. — Membrete. — República de Chile. — Ministerio de Relaciones Exteriores. — Traducción Oficial. — Bajo la fe del juramento prescrito por el artículo sesenta y seis del Código de Procedimiento Civil, atestiguo que la presente es traducción fiel del original signado Ing. cinco mil setecientos setenta y cuatro. Rubricado ne varietur. — Poder. — Poder que otorga The National City Bank of New York a don John Willett, superintendente de sucursales extranjeras, República de Chile. — Poder otorgado el día primero del mes de Octubre del año mil novecientos treinta y cinco. — Número: trece mil setecientos cuarenta y seis. — Poder a favor de don John Willett, superintendente de sucursales extranjeras. República de Chile, Estados Unidos de América, estado de Nueva York, Condado de Nueva York, en este día primero del mes de Octubre del año mil novecientos treinta y cinco, ante mí, un notario público en y para el Condado de Nueva York, Estado de Nueva York, en presencia de los testigos que firman a continuación, compareció don Joseph T. Cosby, de profesión banquero, domiciliado en la ciudad de New Rochelle, en el Condado de Westchester, en el Estado de Nueva York, vicepresidente de una sociedad, debidamente constituída y registrada en conformidad con las leyes en vigencia en los Estados Unidos de América, bajo el nombre de The National City Bank of New York. El susodicho don Joseph T. Cosby, es mayor de edad y tiene capacidad para actuar en este negocio, personalmente conocido por mí, todo lo cual yo testifico. Además certifico: que el susodicho don Joseph T. Cosby está autorizado para extender el presente instrumento en virtud de las facultades que le han sido otorgadas por resolución adoptadas por la mesa del Directorio del susodicho Banco, por los estatutos del susodicho Banco y las leyes de los Estados Unidos de América. Al final del presente instrumento, y formando parte de él, como documento simple, se agrega un certificado comprado y certificado por mí, el notario que suscribe, certificado que contiene una copia de la susodicha resolución fecha el día primero del mes de Octubre del año mil novecientos treinta y cinco, de acuerdo con la cual el susodicho don Joseph T. Cosby, fué debidamente autorizado para extender el presente poder, y, en el susodicho certificado, se incluyen también copias de otras fuentes de autoridad pertinentes. El compareciente expuso que en el nombre y por cuenta de la sociedad llamada The National City Bank of New York, él, por estas presentes, nombra, constituye y designa a don John Willett, superintendente de sucursales extranjeras, mayor de edad, de profesión banquero, y actualmente residente en la ciudad de Santiago de Chile, el verdadero y legal apoderado y agente del susodicho Banco, con pleno poder y autoridad como superintendente de sucursales extranjeras, en el nombre o por cuenta del susodicho Banco, o de cualesquiera de sus sucursales en la República de Chile, o de cualquier interés o de cualesquier intereses, que el susodicho Banco o las susodichas sucursales tuvieren o representaren, en la forma siguiente: Primero. Para regentar, conducir y en general, conducir en el nombre del susodicho Banco, y en su lugar y vez un negocio bancario general en cualesquiera y todas las sucursales del susodicho Banco, que actualmente estén o que se establecieren con posterioridad a estas presentes en la República de Chile, con todos los poderes y autoridad requerida y necesaria para este propósito, y sujeto a las limitaciones que a continuación se indican. Para firmar el nombre del susodicho Banco siempre que se requiera o fuere necesario en la gestión y conducción de sus susodichos negocios y, en general, para efectuar cada uno y todos aquellos actos, asuntos y cosas que la naturaleza del susodicho negocio bancario requiere. — Segundo. Para hacer, girar, firmar, extender, endosar, negociar, descontar, pagar, aceptar, cobrar, percibir, renovar, extender y protestar cualesquiera y todas las letras de cambio, cheques, giros, pagarés, cartas de crédito u otros instrumentos negociables y otros documentos de crédito, correspondencia ordinaria, avisos de giros girados y endosos de cheques, giros y letras de cambio, que se depositen al haber de la Oficina Principal o de cualesquiera sucursal, provisto, sin embargo, que todos estos instrumentos o documentos, que signifiquen pagos o traspasos de fondos, o traspasos o entregas de valores del Banco o de cualesquiera de sus sucursales a cualquier otro Banco, sociedad, firma, o individuo, deberán llevar en conjunta las firmas del susodicho superintendente, don John Willett, y de una otra persona, la cual de tiempo en tiempo, será designada por el presidente, un vicepresidente principal o un vicepresidente del susodicho Banco, por escrito, para este propósito. o cuya firma deberá estar contenida en la circular que en ese tiempo esté al día de "Firmas autorizadas de The National City Bank of New York y de sus sucursales". Authorized Signatures of The National City Bank of New York and its Branches) o que tuviere un poder del susodicho Banco para los propósitos indicados más arriba. — Tercero. Para comprar, vender, recibir, mantener, transferir, entregar, hipotecar y dar en garantía cualesquiera y todas las notas, conocimientos de embarque, dinero sonante, cheques, giros, cambio, dinero, cuentas, billetes, bonos, u otros instrumentos negociables, bienes o documentos comprobantes de evidencia de títulos de éstos, y cualesquiera y todos los valores o bienes, sean los que fueren; para aceptar la transferencia y entrega de cualesquiera y todas las acciones del capital social de cualesquier sociedad o asociación, sean éstas organizadas para negocios de Banco, comerciales, industriales u otros fines, incluso bonos de cualquier Estado y toda y cualquiera inversiones de Estado, con poder para llevar a efecto todas las formalidades indicadas por la ley o por reglamentos, que se aplicaren a la transferencia y su registro, e igualmente para endosar, transferir y hacer entrega de estos certificados o acciones o valores y para efectuar esta transferencia en los libros de cualquier sociedad o asociación; provisto, sin embargo, que cualquier acto que se haga en conformidad con la facultad que otorga este artículo tercero, requerirá la acción conjunta o firma conjunta del susodicho superintendente don John Willett, y de una otra persona que de tiempo en tiempo será designada por el presidente, un vicepresidente principal o un vicepresidente del susodicho Banco, por escrito, para este propósito, o cuya firma deberá estar contenida en la Circular que en este tiempo esté al día de "firmas autorizadas de The National City Bank of New York y de sus sucursales", Authorized Signatures of The National City Bank of New York and its Branches, o que tuviere un poder del susodicho Banco para los propósitos indicados más arriba.— Cuarto. En caso de ausencia o de inhabilidad para actuar, del susodicho superintendente, don John Willett, todos los instrumentos y documentos que él tiene poder para firmar o extender solo o conjuntamente, en conformidad con estas presentes por cuenta del Banco, pueden ser firmadas o extendidas, solo o conjuntamente, según fuere el caso, ya sea por aquella persona o personas que de tiempo en tiempo pueda designar el presidente, un vicepresidente principal o un vicepresidente del susodicho Banco por escrito para este propósito, o por cualquier persona cuya firma aparezca en la susodicha circular como autorizada para firmar, que no sea para firmar por poder, en la Oficina Principal o como gerente de sucursal, y en caso de ausencia o de inhabilidad para actuar tanto de cualquier persona así facultada para firmar en la Oficina Principal o de cualquier gerente de sucursal, todos estos instrumentos y documentos podrán ser así firmados o extendidos. solo o conjuntamente, según fuera el caso, por cualquier persona cuya firma aparezca en la susodicha Circular, como autorizada para firmar como subgerente; y en el caso de ausencia o de inhabilidad para actuar de cualquier persona que tuviere esta autorización para firmar en la oficina principal o de cualquier gerente y de cualquier subgerente, todos estos instrumentos y documentos podrán ser así firmados y extendidos, solo o conjuntamente, según fuere el caso, por cualquier persona cuya firma aparezca en la susodicha Circular como autorizada para firmar como pro-gerente; para cuyo objeto la persona o personas que así fueren designadas por escrito o cuyas firmas aparecieren en la susodicha circular por estas presentes quedan designados como apoderados especiales, para la protección de terceras partes que tengan negocios con el Banco, confiando en ésto, el hecho de que cualquier instrumento esté firmado por una persona autorizada en conformidad con lo dispuesto en este párrafo cuarto, que actúe como substituto en el lugar y vez del susodicho don John Willett, a causa de la ausencia o inhabilidad para actuar del susodicho don John Willett o que actúe como substituto de cualquier otra persona autorizada para firmar y conforme lo dispuesto en este párrafo, debido a la ausencia o inhabilidad para actuar de aquella otra persona, el hecho de que ese documento o instrumento esté firmado por tal substituto será considerado como prueba concluyente que el susodicho don John Willett, u otra persona por la cual tal substituto así firma, estaba ya sea ausente o incapacitado para actuar en el tiempo en que así firmó. — Quinto. Para abrir, recibir y mantener depósitos y otras cuentas y para actuar como fideicomisario o depositario. — Sexto. Para solicitar préstamos de dinero y para conceder préstamos, con o sin garantía colateral, sobre bonos, acciones u otros documentos de título, azúcar, café, mercaderías u otros bienes. — Séptimo. Para pedir, demandar, cobrar, percibir y adoptar todos los medios necesarios y legales para recuperar cualesquiera y todos los dineros, deudas o bienes y para conocer recibos por ellos. — Octavo. Para dar, recibir y llevar a efecto órdenes a comisión y para enviar mercaderías y valores. — Noveno. Para efectuar operaciones aduaneras. — Décimo Para extender u obtener conocimientos y guías. — Décimo primero. Para aceptar la entrega de cartas, mensajes telegráficos, libranzas, paquetes y valores de toda clase, de oficinas fiscales o de parte de Oficinas de Correos, de Compañías de Ferrocarriles o de vapores, firmando los recibos y descargos necesarios. — Décimo segundo. Para procurar seguro contra incendio, riesgos marítimos u otros, para los bienes del susodicho Banco o en los cuales tuviere o representare algún interés. — Décimo tercero. Para alquilar, arrendar o hacer contratos por cualquier o todos los bienes raíces y bienes personales, con poder para extender todas las obligaciones necesarias contratos y otros documentos relacionados con ello, en los términos que el susodicho apoderado estime convenientes, y para aceptar garantías e hipotecas de bienes muebles. — Décimo cuarto. Para inscribir escrituras y otros documentos y estas presentes, y para pagar cualesquiera y todos los impuestos, derechos u otras contribuciones fiscales determinadas por ley. — Décimo quinto. Para aceptar hipotecas sobre bienes muebles o sobre créditos hipotecarios para cancelarlos parcial o totalmente; para modificarlos o extenderlos; o para cederlos, transferirlos, signarlos, posponerlos o disponer en otra forma de ellos con o sin garantía general o especial, todo documento que se extendiere con posterioridad a estas presentes, ejerciéndose cualquier poder conferido por este artículo décimo quinto, deberá estar contrafirmado de la manera dispuesta en el artículo tercero de estas presentes. — Décimo sexto. Para embargar, secuestrar o alzar el embargo sobre bienes. — Décimo séptimo. Para liquidar cuentas con deudores y acreedores, aprobando o desaprobando sus saldos. — Décimo octavo. Para solicitar órdenes de administración para los fines o solicitar el nombramiento de un liquidador o recibidor de cualquier deudor; para iniciar procedimientos en liquidaciones por quiebras, insolvencia o liquidaciones judiciales; para probar, garantizar, verificar, aceptar, oponer o proseguir demandas, y para firmar cualesquiera composición u otro acuerdo, y en general para representar al susodicho Banco en estos procedimientos o en los asuntos de cualquiera sociedad o asociación y por cuenta del susodicho Banco, para hacerse director o funcionario de ellos. — Décimo noveno. Para atender, tomar parte en o votar en cualesquiera y todas las reuniones de acreedores, accionistas, directores o funcionarios de cualesquiera sociedad o asociación, o para otros negocios, o para dar poder para ese objeto. — Vigésimo. Para ajustar, transigir, comprometer, contestar, defender, liquidar o someter a arbitraje o a la decisión de amigables componedores, cualesquiera y todas las controversias, juicios, acciones y otros procedimientos legales o equitativos en los cuales estuviere interesado el Banco; para participar en cualquier proyecto de distribución de fondos. — Vigésimo primero. — Para presentar y defender al Banco y sus intereses ante cualesquier y todos los jueces y tribunales de todas clases de jurisdicciones, en cualquier acción, juicio o procedimientos en los cuales el Banco fuere parte o tuviere intereses, en asuntos administrativos, civiles, criminales, litigiosos o litigiosos administrativos, y en toda clase de juicios legales, recursos o procedimientos de cualquier clase o naturaleza con completa y absoluta representación del Banco, ya sea como demandante o demandado, o como parte interesada por cualesquiera que fuere la razón, y con poder para iniciar acciones, solicitar excepciones, contrademandar, presentar pruebas, alegatos, iniciar los recursos regulares y especiales, proponer, llevar a efecto la ejecución de sentencias, recusar a toda clase de jueces a funcionarios, proponer interrogatorios, solicitar el reconocimiento de firmas o de documentos, iniciar toda clase de acciones para reprimir crímenes, instituir demandas de amparo y oponerse a que sean concedidas a otros, desistir de toda clase de acciones, excepciones y recursos. Para el propósito de representar al Banco ante cualesquier y todos los jueces y tribunales y en cualesquiera acción, juicio o procedimiento, cualesquiera que fueren, en los cuales estuviere interesado el Banco para emplear, retener, revocar y conceder los poderes necesarios a favor de abogados, procuradores u otras personas capacitadas para defender los derechos, privilegios e intereses del Banco, otorgándoles los poderes que fueren estimados necesarios o convenientes, aunque éstos no estuvieren mencionados en estas presentes, y, en general, para ejercer todos los derechos del Banco en toda clase de juicios, acciones o procedimientos legales o equitativos, con poder para cobrar el monto de las sumas depositadas en el Tribunal por cuenta del Banco y para extender recibos en forma legal por estas sumas cobradas. — Vigésimo segundo. Para emplear, retener, suspender o despedir cualesquiera y todos los cajeros, oficinistas y otros empleados de cualesquier sucursal, subsucursal, agencia u oficina del susodicho Banco, actualmente establecida o que se estableciere con posterioridad a estas presentes. — Vigésimo tercero. Para autentificar su firma en cualquier tiempo, y de tiempo en tiempo, con el objeto de darle plena fuerza y efecto para todos los propósitos en conformidad con cualquier ley vigente en cualquier país o subdivisión de cualquier país. a) A cualquier escrito firmado por el presidente, un vicepresidente principal, o un vicepresidente del The National City Bank of New York designando una persona para que firme tal como se dispone en los parrafos segundo, tercero, cuarto y décimo quinto de este poder; y b) La Circular que entonces esté válida de "Las firmas autorizadas de The National City Bank of New York y de sus sucursales". Authorized Signatures of The National City Bank of New York and its Branches cada uno de estos escritos o circulares el día, que así fueren autentificados por él, merecerán plena fe y crédito ante cualesquiera oficina y autoridad y en cualquier país o subdivisión de cualquier país y la persona nombrada que debe firmar conjuntamente o solo en conformidad con las disposiciones contenidas en los susodichos párrafos segundo, tercero, cuarto o décimo quinto, de este poder, estará tan ampliamente facultado para firmar, conjuntamente o solo, en los casos y para los propósitos mencionados en los susodichos párrafos segundo, tercero, cuarto y décimo quinto, como si el Banco le hubiera otorgado un poder especial, facultándolo para obrar así; y por estas presentes se otorgan estos poderes a todas estas personas. — Vigésimo cuarto. Para presentar para su registro o inscripción oficial, copias certificadas de los artículos de asociación, estatutos y cualesquiera otros documentos del Banco que fueren requeridos por las leyes de cualquier país o lugar en los cuales fuere registrado el presente poder, y para hacer y efectuar cualesquier y todos los actos y cosas requeridos por las leyes de cualesquiera de estos países o lugares que tengan relación con el establecimiento o mantenimiento de negocios, de sociedades extranjeras, en ellos y la apertura de sucursales de éstos. — Vigésimo quinto. — Para tener supervigilancia general, de acuerdo con las facultades mencionadas más arriba, sobre las sucursales del The National City Bank of New York, situadas en cualquier tiempo o tiempos en la República de Chile. Y el susodicho The National City Bank of New York por estas presentes ratifica y confirma todo cuanto su susodicho apoderado hiciere o haga legalmente o que ordenare hacer dentro de las facultades que se confieren en virtud del presente instrumento, incluyéndose lo que él hiciere u ordenare hacer con posterioridad a la revocación de las susodichas facultades pero con anterioridad a la notificación de esta revocación. En testimonio de lo cual The National City Bank of New York, ha hecho firmar el presente instrumento por su vicepresidente y ha hecho colocar su sello social al pie de estas presentes, en este día primero del mes de Octubre del año mil novecientos treinta y cinco. Firmado: Joseph T. Cosby. — Hay un timbre seco que dice lo siguiente: The National City Bank of New York.— Firmado ante los siguientes testigos: Firmado: E. M. Heuer, testigo. — Firmado: Hay una firma ilegible, testigo.— Yo, el notario que subscribe, por estas presentes certifico que el presente documento ha sido extendido de acuerdo con las leyes del Estado de Nueva York, en los Estados Unidos de América, con los requisitos y formalidades extrínsicas que requieren las susodichas leyes a objeto de considerarlo como instrumento público. — Firmado: Clara E. Van Emden.— Hay un timbre que dice lo siguiente: Clara E. Van Emden, notario público del Condado de Nueva York. Formulario número ocho del Condado de Nueva York. Mi nombramiento expira el día treinta del mes de Marzo del año mil novecientos treinta y seis. Hay un timbre que dice lo siguiente: Clara E. Van Emden notario público del Condado de Nueva York. Certificaciones. — Estados Unidos de América. Estado de Nueva York. — Condado de Nueva York. — Para testificar. — Yo, Clara E. Van Emden, notario público en y para el Condado de Nueva York, en el Estado de Nueva York, en los Estados Unidos de América, por estas presentes certifico que el día primero del mes de Octubre del año mil novecientos treinta y cinco, compareció personalmente ante mí, don Nathan C. Lenfestey, a quien conozco, el cual, habiendo sido juramentado por mí debidamente, expuso que él reside en la ciudad de Summet, en el Estado de New Jersey, en los Estados Unidos de América; que él es el cajero de The National City Bank of New York, la sociedad descrita en y la cual extensión el documento que antecede y secretario de su mesa de Directorio. Que él

(PASA A LA PAG. 8

A UN GRAVE INCIDENTE PUEDE DAR MARGEN EL ARRESTO DE POLICIAS NIPONES por MARINERIA NORTEAMERICANA

Militares japoneses estiman el caso como "un grave insulto al Ejército japonés". — 800 bombas arrojaron los japoneses sobre Chung King, destruyendo alrededor de mil hogares. — Los chinos en la ribera meridional del Yang Tse hacen esfuerzos extraordinarios por contener el avance nipón. — Tokio desea el cierre de todas las rutas de abastecimientos militares a China

TODO TRAFICO LEGAL A CHINA HA SIDO PROHIBIDO EN HONG-KONG E INDOCHINA

SHANGHAI, 8.— (U. P.). — Los militares japoneses amenazan con transformar en grave incidente el arresto de 16 detectives japoneses por marinería norteamericana, por haber penetrado dichos funcionarios nipones ayer en el sector que está bajo la defensa de las armas norteamericanas. Un vocero militar japonés desmintió que los japoneses hubieran presentado sus excusas a los norteamericanos y acusó a éstos de haber asaltado y herido a tres o cuatro gendarmes japoneses, "tratándolos como a criminales sentenciados a muerte, lo cual constituye un acto inamistoso y un insulto grave para el ejército japonés. Cremos que el caso adquirirá un carácter grave en el futuro".

Manifestó que se haría una enérgica protesta y que quedarían reservados los derechos de hacer demandas. Reconoció que los japoneses habían cometido el error de no notificar a los marinos norteamericanos de sus intenciones de estacionar gendarmería en el sector, pero manifestó que, al parecer, los marinos habían sido informados indirectamente y que sobre la base de esta información habían arrestado deliberadamente a los nipones.

El comandante de la marinería norteamericana, Beck, dijo que todos los detenidos habían sido interrogados y examinados según los trámites de rutina, encontrándose que tres de ellos tenían tajos insignificantes que se curarían con facilidad, y añadió que estos tres detenidos se habían resistido a los marinos. Declaró también que el comandante de los gendarmes japoneses, general Kiura, había dado excusas ayer, y que las oficinas de la marinería aquí tenían versión estenográfica de sus excusas. Añadió que Kiura manifestó ayer a la comandancia de la marinería norteamericana que consideraba que el asunto estaba terminado.

800 BOMBAS ARROJADAS SOBRE CHUNG - KING

CHUNG-KING, 8.— (U. P.) Cerca de 800 bombas de gran tamaño y de 450 mm. de diámetro, fueron arrojadas durante ataques concentrados de varias áreas de la parte amurallada de esta capital y de los suburbios modernos esta tarde a las 13 horas, por 120 aeroplanos japoneses que se presentaron en 4 escuadrillas.

Estallaron media docena de incendios que fueron apagados poco después. Se calcula que fueron destruídas unas mil casas. Las bajas fueron menos de 50.

La parte más intensa del ataque tuvo lugar contra el centro de la ciudad, por lo cual las baterías de tierra estuvieron silenciosas.

Las primeras informaciones del servicio de defensa antiaéreo hacen saber que fueron derribados dos aparatos de bombardeo japoneses por los aviones de caza chinos, cuando éstos rodearon y atacaron a aquellos en pleno aire.

Además, los aeroplanos japoneses dejaron caer una enorme cantidad de volantes.

GRAN ESFUERZO POR DETENER EL AVANCE NIPON

CHUNG-KING, 8.— (U. P.). Despachos desde el frente de batalla de origen chino dan cuenta de que las tropas japonesas que se hallan establecidas en la ribera Sur del Yangtsé, frente a la ciudad de Ichang, continuaron sus ataques en dirección al Oeste siguiendo por la ribera meridional.

Añaden que las defensas chinas en esa ribera están haciendo todo lo posible por contener el avance de los japoneses.

CIRCULOS CHINOS DESAPRUEBAN A ROOSEVELT

CHUNG-KING, 8.— (U. P.). Los círculos políticos de esta capital han expresado su desaprobación por la consulta al hemisferio convocada por el Presidente Roosevelt y han dado una declaración en la cual dicen que tal consulta equivale al reconocimiento de la "Doctrina Monroe asiática" del Ministro de Relaciones japonés, Arita, es decir, que ayuda al Japón en sus propósitos.

Añadieron que eso indicaba el completo retiro de Estados Unidos desde el Lejano Oriente.

SIGUE EL TRAFICO A CHINA POR INDOCHINA

SHANGHAI, 8. (U. P.) — El corresponsal de la Agencia Domei con el Ejército en campaña informa que la aviación japonesa voló ayer sobre la zona fronteriza de Indochina descubriendo que continúan pasando a través de la misma aprovisionamientos de guerra en dirección a Chung-King. Los militares japoneses "están indignados por el hecho de que continúan en secreto las actividades en favor de Chan-Kai-Shek a espaldas de los inspectores japoneses".

Los informados opinan que ello podría obligar a las autoridades japonesas a cambiar su actitud con respecto al Gobierno de Indochina.

DETENCION DE BARCOS BRITANICOS

SHANGHAI, 8. (U. P.)— El corresponsal de la agencia Domei, en Hanoi, comunica que la Indochina ha detenido todos los buques británicos anclados en Haiphong el sábado. No hay más detalles.

PROHIBIDA LA EXPORTACION DE APROVISIONAMIENTOS MILITARES DESDE HONG-KONG

TOKIO, 8. (U. P.)— El Ministerio de Relaciones Exteriores japonés ha informado que el Embajador británico Sir Robert Craigie visitó al señor Arita, Ministro de Relaciones Exteriores japonés, para darle su contestación "sobre la exportación de aprovisionamiento militares a través de Hong-Kong, manifestando a este respecto, que el Gobierno de Hong Kong ha prohibido estrictamente tales exportaciones, y que por consiguiente el Gobierno británico cree que tal medida da cumplimiento a las peticiones del Gobierno japonés".

Con respecto a la cuestión del tráfico por carretera desde Birmania, manifestó Sir Robert Craigie "que puesto que entre los productos encontrados habían mercancías de la India y de Birmania, es difícil naturalmente prohibir el tráfico legal. Teniendo en cuenta además, que con arreglo a los datos meteorológicos del año pasado la estación de lluvias comenzará a fines de junio, es evidente que la cantidad de mercancías que podrán transportarse hasta el mes de septiembre por aquella carretera no representará siquiera el 10 por ciento de la cantidad normal.

El señor Arita expresó a Sir Robert Craigie que el Japón "no se da por satisfecho" reiterando insistentemente el punto de vista nipón con respecto a la cuestión de la carretera de Birmania, añadiendo que el Japón "no tiene más remedio que pedir a Inglaterra que estudie de nuevo esta cuestión con la mayor urgencia". Sir Robert prometió transmitir a Londres con la mayor rapidez el punto de vista japonés.

El vocero del Ministerio de Relaciones, Sr. Suma, negó que el Gobierno hiciera distinción alguna entre Inglaterra y Rusia sobre la cuestión de Birmania añadiendo: "No podemos decir en este momento ni cuando ni cómo el Gobierno protestará ante Rusia por el transporte de armas a Chung-King".

Dijo asimismo que mientras el Gobierno por el momento no hace negociación alguna, desea la cooperación de las demás potencias para detener las exportaciones de China, ya que el Japón lo mismo que las demás potencias desea que las hostilidades terminen lo antes posible.

El Sr. Suma señaló que Indochina ha cerrado su frontera con China lo que representa la detención de las exportaciones chinas por aquella vía.

El vocero aplazó todo comentario mientras no reciba el texto completo de la declaración de Mr. Roosevelt sobre la doctrina de Monroe, aunque dijo que si el Secretario de la Casa Blanca, Mr. Stephen Early hizo un comentario citando como ejemplo que Indochina "es una cuestión que depende solamente de los países asiáticos"; ello es una buena señal. "No hay motivo alguno para que las Indias Orientales queden excluidas del Este de Asia".

SOMERSET MAUGHAM LLEGO A LONDRES

LONDRES, 8 (U. P.) — El escritor Somerset Maugham, cuyo paradero se desconocía desde la caída de París, llegó procedente del Sur de Francia.

Italia

DESBORDAMIENTO DE UNA REPRESA

TURIN, 8. (U. P.) — Siete personas han muerto por haberse derrumbado, a causa de las inundaciones la represa de una usina eléctrica situada entre Bard y Dones, en la región de Aosta.

Llegaron tropas y se llevaron a los heridos a las estaciones de primeros auxilios.

Las autoridades locales iniciaron la investigación del caso.

Estados Unidos

CONFERENCIA DE PAISES PRODUCTORES DE CAFE

NUEVA YORK, 8. (U. P.) — La tercera conferencia internacional de los países productores de café, a la cual asistieron 14 países, aprobó la campaña de fomento emprendida por la Oficina del Café, que comprende:

1.o El mejoramiento del transporte marítimo a los países productores;

2.o Impedir en lo posible el alza de los fletes;

3.o Buscar la colaboración del Comité Económico Interamericano de Washington;

4.o Urgir el envío de datos estadísticos a la Oficina del Café; y

5.o Recomendar un aumento de la actual contribución para intensificar la propaganda en favor del consumo.

Suecia

OBJECIONES BRITANICAS

ESTOCOLMO, 8. (U. P.) La Legación británica reveló que Gran Bretaña había formulado objeciones al permiso concedido por el Gobierno sueco para llevar material de guerra alemán por el territorio sueco de Noruega. El Ministro británico, Mallet, visitó ayer al Ministro de Relaciones Exteriores sueco, Guenther, a quien presentó las objeciones que hacen hincapié, entre otras cosas, en la negativa sueca a permitir el paso de fuerzas aliadas para ayudar a Finlandia durante la guerra ruso-finlandesa.

Aumento de la cuota de exportación del estaño

LONDRES, 8. (U. P.) — El Comité Internacional del Estaño aumentó la cuota de exportación para los 12 meses que comenzaron el 1.o de julio, de su nivel actual de ciento por ciento a 130 por ciento del tonelaje standard.

Esta orden complementa el acuerdo con el Gobierno de Estados Unidos sobre la compra de 75.000 toneladas de este metal, y confirma la predicción semioficial hecha durante la semana pasada.

El Rey Haakon se niega a abdicar y a renunciar a la sucesión real

El Storting noruego le pidió la abdicación por estimar que, encontrándose fuera del país, no puede ejercer sus derechos constitucionales. El Ministro de Relaciones noruego Koht cree que la petición fué hecha bajo la presión de Alemania

EL ACTUAL GOBIERNO LOCAL DE NORUEGA NO REPRESENTA A UN ESTADO INDEPENDIENTE

LONDRES, 8 (U. P.)—El Ministro de Relaciones Exteriores de Noruega, Koht, anunció que el rey Haakon dirigió una carta a la mesa directiva del Storting, negándose a la petición de abdicar y renunciar a la sucesión real.

Expresó Koht la creencia que la proposición de la mesa directiva del Storting fué hecha bajo presión de Alemania.

Al recibir Koht a los corresponsales en la Legación de Noruega reveló que el 29 de junio la mesa directiva del Storting se dirigió a Haakon, anunciándole que consideraba su deber designar un Consejo de Estado.

Haakon dice que el Consejo de Estado debe seguir las órdenes de Alemania mientras Noruega esté ocupada. "El nuevo Consejo de Estado no representa a un país independiente sino sólo a una dependencia alemana, de modo que la abdicación no sería siquiera oficialmente ventajosa para la administración independiente de los negocios públicos de Noruega". Sostiene que todo el arreglo propuesto es inconstitucional.

La carta de la mesa anunciaba que se estaba invitando al Storting a acordar "la revocación de los poderes otorgados al Gobierno de Nygaardsvold el 9 de abril. El Gobierno de Nygaardsvold no puede seguir siendo reconocido. Como el rey está fuera de Noruega, no puede ejercer funciones constitucionales".

Decía la mesa que el Consejo de Estado se haría cargo transitoriamente de los asuntos de Gobierno y de las funciones constitucionales del rey una vez que el rey hubiera renunciado a sus funciones constitucionales por él y su casa. Se postergarían las nuevas elecciones al Storting hasta la celebración de la paz y el Consejo quedaría encargado de ordenar nuevas elecciones tan pronto como lo permitiera el estado de cosas y a más tardar un trimestre después de la celebración de la paz. También se mantendría en el futuro la forma constitucional del Gobierno noruego como reino.

El rey Haakon recuerda que el rey puede permanecer un semestre fuera de Noruega sin el consentimiento del Storting y más tiempo con su consentimiento. Arguye que la constitución parece indicar que el consentimiento del Storting puede dispensarse si el rey está fuera del país "en campaña".

Expresó Koht: "Tengo razón para creer que la proposición de la mesa directiva fué hecha bajo presión alemana".

En su respuesta a la mesa del Storting el rey expresó: "La libertad del pueblo noruego es para mí el primer mandato de nuestra constitución. Yo considero que sigo el mandamiento de servir en la mejor forma los intereses del pueblo noruego, manteniéndome en mi puesto y en la tarea que un pueblo libre me dió en 1905". Dijo que seguiría la insinuación de la mesa si estuviese convencido que ella estuviese apoyada por la mayoría del pueblo noruego. Agregó que él y el Gobierno regresarían inmediatamente si pudiesen trabajar en libertad. "Como es obvio, para ello sería indispensable que todas las fuerzas militares extranjeras saliesen del país".

Reveló Koht que los alemanes han comenzado a efectuar reparaciones en Narvik y manifestó dudas de que los alemanes se propusieran colocar a otro en el trono de Haakon.

Dió a conocer Koht que, en vista de la respuesta del rey, podía suponerse que fuesen postergadas las sesiones del Storting anunciadas para el 12 de julio

NUEVOS ATAQUES AEREOS EFECTUARON ITALIANOS EN MALTA Y ALEJANDRIA

Aviones británicos en Malta interceptaron al enemigo y derribaron uno de sus aparatos. — Hubo escasas pérdidas materiales y de vidas

ROMA, 8 (U. P.)—El comunicado de guerra N.o 28 dice: "El Cuartel General de las Fuerzas Armadas italianas comunica:

"Ayer fueron bombardeadas de nuevo con gran eficacia las bases navales y aéreas de Malta y Alejandría. Dos aviones nuestros no regresaron a sus bases.

"En la frontera de Cirenaica hubo varias escaramuzas que terminaron en nuestro favor. Varias unidades enemigas fueron destruídas, siendo capturados un carro blindado y un tanque enemigos.

"Según lo que ha podido averiguarse, durante el ataque que realizó el enemigo contra Tobruk el día 5 de julio, fueron 3 aviones británicos derribados, y probablemente también fué derribado otro avión más.

"África Oriental: Nuestra aviación llevó a cabo vuelos ofensivos y de reconocimiento más allá de Kassalla bombardeando los puertos enemigos de Malakal y Perim".

El CAIRO, 8 (U. P.)— Dice como sigue un comunicado de la Real Fuerza Aérea: "Durante la incursión de ayer por la mañana sobre Malta nuestros aviones de combate interceptaron al enemigo y le derribaron uno de sus aviones. Fueron muertos 9 civiles y uno herido. La noche anterior el enemigo realizó otro ataque, pero hizo sólo pequeño daño, resultando herido un civil. Se informó que el fuego antiaéreo derribó un avión enemigo".

Se ha sabido también que el enemigo perdió 5 aviones en los intensos ataques del domingo a las 3 P. M. hasta esta mañana a las 10.

LAS BAJAS ITALIANAS

ROMA, 8 (U. P.)—El cuartel general de las fuerzas armadas anuncia que el número de soldados italianos heridos en acción en todos los frentes, asciende a 2.982 y los desaparecidos a 315.

10 MUERTOS EN MALTA

MALTA, 8 (U. P.)— Las bajas civiles del domingo fueron 10 muertos, incluyendo 7 niños de menos de 14 años y una mujer, y 9 heridos, incluyendo 4 niños y 2 mujeres.

Hoy se dió 5 veces la señal de alarma. Los aviones de combate mantuvieron alejado al enemigo y no cayó ninguna bomba.

Solamente ante las realidades el público se convence!!

Y el amplio triunfo de nuestra gran

Liquidación

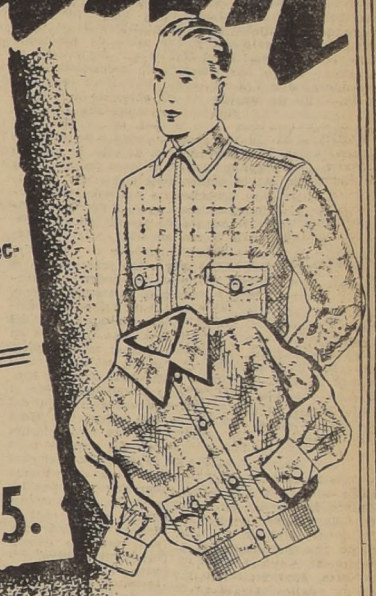

Es Obtenido:

1.o Por la calidad de la mercadería.
2.o Por sus precios tan bajos.
3.o Por los surtidos extensos y bien seleccionados.
4.o Por la buena atención para el público

SOBRETODOS para caballeros prácticos y elegantes, modelos cruzados y derechos, sueltos con traba o con cinturón, confeccionados en ricas telas fantasía de pura lana con forros de raso de seda. Surtido completo de medidas, precio de liquidación .. .$ **300.**

TRAJE DE CABALLERO de muy buen casimir, buenos forros y confección inmejorable, modelos derechos y cruzados en todas las medidas. Precio de liquidación, $ 325, .. .$ **275.**

SWEATERS de lana, modelo con cuello, cierre eclair y dos bolsillos de pecho, bonitos coloridos jaspeados, muy práctico y abrigador,

$ 74.50

CAMISETAS mangas largas o calzoncillos largos, de punto grueso, interior afranelado, color crudo, artículo de gran duración y mucho abrigo. Precio de liquidación, la pieza,

$ 17.90

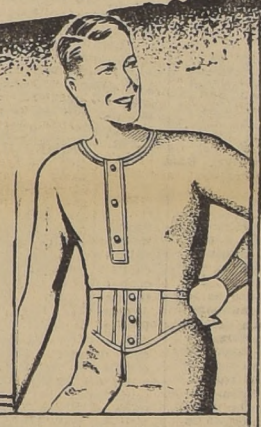

CAMPERA de buen casimir, pura lana, en tonos café, verde, azul, cáscara y plomo: los mismos tonos, también en escocés, lo más práctico, todas las medidas. Precio de liquidación,

$ 92.50

OTRA aún mejor calidad, los mismos colores y con cierre eclair de todo el largo. Precio de liquidación,

$ 142.

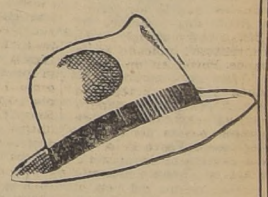

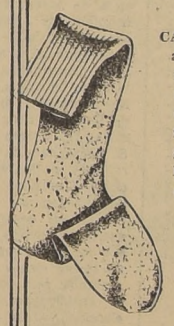

CALCETINES de algodón egipcia, no, bonitos colores jaspeados, muy grueso, reforzados y de gran duración. Precio de liquidación, par,

3.20

FIRPO de pura lana, tejido grueso, cadena, cuello amplio, colores cáscara, café gris y vicuña. Precio de liquidación,

$ 68.00

SOMBREROS de fino fieltro, marca "MONZA" modelo y colores de última moda, muy livianos de gran duración, precio de liquidación,

$ 55.00

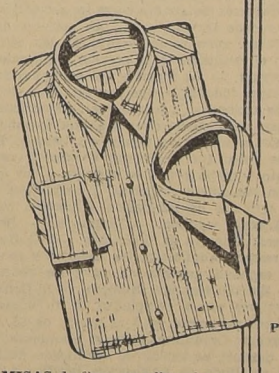

CAMISAS de finas popelinas importadas, fantasías novedosas, modelo cuello pegado, también con dos cuellos sueltos y puños dobles, muy bien confeccionadas y amplias. Precios de liquidación,

$ 39.50

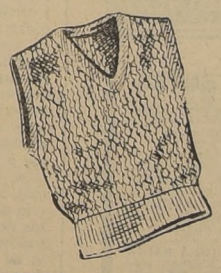

PULL-OVERS, modelo sin mangas, pura lana, gran variedad de novedosas fantasías de última moda, en fondos verde, gris, café y cáscara,

$ 29.50

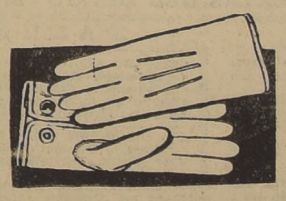

GUANTES fabricados con finos cueros seleccionados, bien terminados, todas las medidas, precio de liquidación,

$17.90

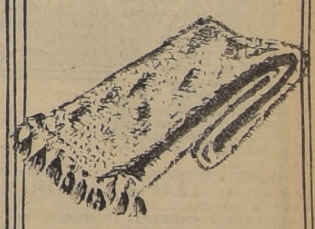

BUFANDAS de lana afelpada, calidad especial de mucho abrigo, tonos vicuña, café, plomo y azul,

$ 17.90

ENVIAMOS CATALAGOS GRATIS A PROVINCIAS

Despachamos pedidos contra reembolso.

CASA GARCIA

Alameda y Av. España - Casilla 3224

AVISOS ECONOMICOS CLASIFICADOS

(DE LA PAG. 6)

ce a don Joseph T. Cosby, cuyo nombre se haya firmado como vicepresidente de la susodicha sociedad en el susodicho instrumento y que él, el susodicho don Joseph T. Cosby, es el vicepresidente electo o designado regularmente, de la susodicha sociedad; que él conoce el sello de la susodicha sociedad; que el sello estampado en el susodicho instrumento, es el sello social, y que el susodicho instrumento fué extendido por y por cuenta de la susodicha sociedad, y el sello de la susodicha sociedad fué estampado en ese documento y el susodicho instrumento fué firmado por el susodicho don Joseph T. Cosby, vicepresidente, conforme con las resoluciones debidamente adoptadas por la Mesa de Directorio y el Comité Ejecutivo de la susodicha sociedad, en una reunión de ella, celebrada regularmente el día primero del mes de Octubre del año mil novecientos treinta y cinco en su oficina, situada en el número cincuenta y cinco de la calle Wall, en el distrito de Manhatan, ciudad, condado y estado de Nueva York, en los Estados Unidos de América.— Certifico, además, que en la reunión en la cual fueron adoptadas las susodichas resoluciones del Directorio, fué aceptada, convocada y celebrada el día primero del mes de Octubre del año mil novecientos treinta y cinco en la forma y con el quórum, tal como se requiere en los estatutos de la susodicha sociedad, para una resolución de este carácter; que estaban presentes en la susodicha reunión los señores: Calder, Cary, Dodge, Franklin, Deeds, Grace, Williken, Perkins, Post, Rentschler, Simonson, Sloan, Swope y Taylos. Todos los cuales son directores del susodicho Banco, los cuales, habiendo sido catorce, del número total de diecinueve miembros que constituyen la mesa del Directorio del susodicho Banco, forman una mayoría de directores que forman un quórum; que las susodichas resoluciones fueron debidamente adoptadas por los miembros de la mesa de Directorio presentes, y que están en conformidad con las disposiciones legales que se refieren al susodicho Banco, sus artículos de Asociación y sus estatutos, los cuales son, como se indican en el extracto siguiente tomado de las actas de la susodicha reunión. "A indicación, debidamente apoyada, se resolvió, que don John Willett, sea, y por estas presentes se le nombra superintendente de sucursales extranjeras". "A continuación de esto, se sometió un propuesto poder del Banco a favor de don John Willett, como superintendente de sucursales extranjeras, y a moción, debidamente apoyada, se resolvió que el otorgamiento de un poder a don John Willett, como superintendente de sucursales extranjeras, se aprueba en la forma sometida, y que el presidente, un vicepresidente principal o cualquier otro vicepresidente sea, y por estas presentes se le faculta, para extender y firmar este poder por cuenta del Banco, y para revocarlo en cualquier tiempo, y además para extender y firmar de tiempo en tiempo por cuenta del Banco, originales duplicados del susodicho poder que llevan la misma fecha de su susodicho original, no obstante haber sido extendidos posteriormente, siempre que sea requerido cualquiera de estos principales duplicados para ser usados en cualquier país, y para revocarlos". Que el artículo quinto de los artículos de Asociación del susodicho Banco, dispone lo que sigue: "La Mesa de Directorio — una mayoría de ésta será quórum para adoptar resoluciones — elegirá uno de ellos para que sea el presidente de la Asociación, el cual permanecerá en estas funciones — a no ser que fuere descalificado o fuere removido antes por las dos terceras partes de los votos de todos los miembros de la Mesa — por el término por el cual él fué electo director; y ellos tendrán facultad para elegir un vicepresidente, el cual también deberá ser miembro de la Mesa de Directorio, y para elegir o designar un cajero y aquellos otros funcionarios y empleados que se requieran para llevar los negocios de la Asociación; para fijar los salarios que debe pagarse a éstos y para retenerlos en sus puestos o para despedirlos, como lo exigieren en la opinión de una mayoría de la Mesa, los intereses de la Asociación. "También tendrán ellos facultad para definir las obligaciones de los funcionarios y empleados de la Asociación, para exigir garantías de ellos y para fijar las condiciones de ellas; para reglamentar la manera cómo deben efectuarse las elecciones de directores, y para designar jueces de las elecciones; para disponer un aumento de capital de la Asociación y para reglamentar la manera cómo deberá hacerse este aumento; y, en general, para hacer y efectuar todos los actos que legalmente deba hacer una Mesa de Directorio, en conformidad con la ley mencionada más arriba. También tendrán ellos facultad para hacer todos los estatutos que fueren propios y convenientes y que ellos deben hacer en conformidad con la susodicha ley, para la reglamentación general de los negocios de la Asociación y para la entera regencia y administración de sus negocios; estatutos, éstos, que pueden prohibir, si así lo determinaren los directores, la transferencia de acciones de propiedad de cualquier accionista que debiere a esta Asociación, ya sea como deudor principal, o en otra forma, sin el consentimiento de la Mesa". Que el artículo cuarto, sección primera, de los estatutos del susodicho Banco, dispone lo que sigue: "Los funcionarios de la Asociación que deban ser elegidos o designados por la Mesa de Directorio, será un presidente, el cual deberá ser un director, uno o más vicepresidentes principales, uno o más vicepresidentes, un cajero, un contralor, uno o más "Trust Officers", uno o más ayudantes ejecutivos, uno o más contralores ayudantes, "trust Officers ayudantes", y cajeros ayudantes, uno o más gerente y gerentes ayudantes de sucursales y oficinas dentro del país, uno o más gerentes, subgerentes y agentes encargados, uno o más superintendente o superintendentes ayudantes de sucursales extranjeras y otros funcionarios y apoderados, como, de tiempo en tiempo, estimare la Mesa de Directorio, que se necesitaren o fueren deseables para la conducción de los negocios de la Asociación". Que el artículo sexto, sección segunda de los estatutos del susodicho Banco, dispone lo que sigue: "Los negocios de las susodichas sucursales extranjeras estarán bajo la inmediata supervigilancia y control del presidente; y el presidente está facultado, con la aprobación de la Mesa del Directorio, o del Comité Ejecutivo, para designar aquellos vicepresidentes, vicepresidentes ayudantes, cajeros ayudantes, superintendentes, superintendentes ayudantes, gerentes, subgerentes, Trust Officers, Trust Officers ayudantes" y aquellos otros funcionarios o agentes que él estimare necesarios para conducir los negocios de las sucursales extranjeras — sujeto a los reglamentos y reglamentaciones que el presidente promulgará de tiempo en tiempo — "Previa igual aprobación de parte de la Mesa del Directorio o del Comité Ejecutivo, el presidente podrá igualmente hacer otorgar poderes a las personas que él estime necesario para la debida conducción de los negocios de las susodichas sucursales extranjeras; y él podrá, en cualquier tiempo, revocar cualesquiera de estos poderes así otorgados". Y el susodicho don Natham C. Lanfestey, declaró, además, que el poder que antecede es idéntico al formulario de poder propuesto y sometido y aprobado por la susodicha Mesa de Directorio, en la susodicha reunión celebrada el día primero del mes de Octubre del año mil novecientos treinta y cinco, y yo, el susodicho notario público, por estas presentes, además, certifico, que he comparado el poder que antecede con la susodicha fórmula de poder sometida a y aprobada por la susodicha Mesa de Directorio en la susodicha reunión celebrada el día veinticuatro del mes de Septiembre del año mil novecientos treinta y cinco, y que el poder que precede es idéntico al susodicho formulario de poder propuesto. Y yo, el susodicho notario público por estas presentes, además, certificado que el susodicho don Nathan C. Lanfestey es el cajero del The National City Bank of New York, y el secretario de su Mesa de Directorio; Que el susodicho don Joseph T. Cosby, es un vicepresidente de la susodicha sociedad. Que el susodicho don Nathan C. Lanfestey, reside como ya se ha indicado, en la ciudad de Summet, en el Estado de New Jersey, en los Estados Unidos de América; Que las disposiciones de los artículos de Asociación y de los estatutos, y de las resoluciones de la Mesa de Directorio del The National City Bank of New York, indicadas más arriba en estas presentes, con copias fieles y correctas de las cuales éstas pretenden ser. Que yo sé que éstas son así, por haber y examinado yo personalmente los libros y papeles del susodicho Banco, en su oficina principal, situada en el número cincuenta y cinco de la calle Wall, en el barrio de "Manhatan" en la ciudad de Nueva York, en el Estado de Nueva York, en los Estados Unidos de Norte América y que el sello estampado en ese documento sé que es el sello social del susodicho Banco. Otorgado bajo mi firma y sello notarial, en este día primero del mes de Octubre del año mil novecientos treinta y cinco. Firmado: Clara E. Van Emden, notario público del Condado de Nueva York Funcionario número ocho del Condado de Nueva York. Mi nombramiento expira el día treinta del mes de Marzo del año mil novecientos treinta y seis. Hay un timbre seco que dice lo siguiente: Clara E. Van Emden, notario público. Condado de Nueva York, Estados Unidos de América, Estado de Nueva York, Condado de Nueva York, para testificar. Número: noventa y ocho mil cuarenta y nueve. Serie D.— Yo, Albert Marinelli, secretario del Condado de Nueva York e igualmente secretario de la Corte Suprema, correspondiente al susodicho Condado, siendo este un Tribunal de Registro, con derecho a sello, por estas presentes certifico que doña Clara E. Van Emden, cuyo nombre se haya subscrito a la declaración o certificado de prueba o reconocimiento del instrumento anexo a estas presentes, y escrito sobre él, era en la época en que autorizó esa declaración o prueba y reconocimiento, notario en y para el susodicho Condado, debidamente nombrada, juramentada y facultada por las leyes del susodicho Estado para tomar declaraciones y juramentos, utilizables en cualquier Tribunal, del susodicho Estado y para propósitos generales; e igualmente para autorizar reconocimientos y comprobantes de escrituras, traspasos de tierras, tenencias y herencias en el susodicho Estado de Nueva York. Certifico, además, que conozco bien el autógrafo del susodicho notario público y que verdaderamente creo que la firma estampada en la susodicha declaración o certificado de prueba o de reconocimiento es auténtico. En testimonio de lo cual, he firmado al pie de estas presentes y he colocado el sello del susodicho Tribunal y Condado, en este día siete del mes de Octubre del año mil novecientos treinta y cinco. Firmado: Albert Marinelli, secretario. Hay un timbre seco ilegible. Hay una firma ilegible. — El infrascrito, cónsul general de Chile en los Estados Unidos de América, certifica la autenticidad de la firma del señor Albert Marinelli, funcionario de la Corte. Dado en Nueva York, el día ocho del mes de Octubre del año mil novecientos treinta y cinco.— El cónsul general. — Firmado: Alfonso Grez. Hay un timbre que dice lo siguiente: Número de orden: trece mil setecientos cuarenta y seis. Número del Arancel: treinta y cuatro. Derechos pagados: cuatro dólares cincuenta. Recargo cambio del día: tres dólares diez. Hay tres estampillas del Servicio Consular de Chile, debidamente inutilizadas con timbres del Consulado General de Chile en Nueva York, Estados Unidos de América. Número: trece mil cuatrocientos cincuenta y cinco. Legalizada en el Ministerio de Relaciones Exteriores de Chile la firma del señor Alfonso Grez, cónsul general de Chile en Estados Unidos, Nueva York. Dado en la ciudad de Santiago el día doce del mes de Noviembre del año mil novecientos treinta y cinco. El oficial de partes.— Firmado: Julio Vásquez Cortés. Hay un sello que dice lo siguiente: Ministerio de Relaciones Exteriores de Chile.— Oficial de partes. Hay estampillas inutilizadas. Firmado: L. E. Nagel A., traductor e intérprete oficial. Hay un sello. — Protocolización. — En conformidad con la solicitud de fojas quinientas noventa y nueve, protocolizo el presente documento agregándolo al final de mis Registros de Escrituras Públicas del presente mes, bajo el número noventa y uno. — Santiago, veintiuno de Noviembre de mil novecientos treinta y cinco. — Javier Echeverria Vial, notario público. — Certifico: Que el presente testimonio está conforme con su original, que he tenido a la vista y que corre protocolizado al final del Registro del notario Echeverría Vial, bajo el número noventa y uno, correspondiente al mes de Noviembre de mil novecientos treinta y cinco. — Santiago, a veintiocho de Junio de mil novecientos cuarenta. — Carlos Egaña Pinto, archivero judicial. Derechos $ 50.80.

PROTOCOLIZACION N.o 334

DECRETO SUPREMO Y EXTRACTO DE "THE NATIONAL CITY BANK OF NEW YORK"

IV. Fs. 1071 vta.

Jorge Aldunate Eguiguren, abogado, notario suplente, nombrado en reemplazo del titular don Javier Echeverría Vial, según decreto judicial de fecha diecisiete del presente mes, del Primer Juzgado Civil de Mayor Cuantía de este departamento, que se encuentra protocolizado al final de este Registro, bajo el número doscientos veintiuno, certifica: Que hoy veintisiete de Junio de mil novecientos cuarenta, compareció: don Samuel Claro Velasco, chileno, casado, abogado, domiciliado en calle Morandé número doscientos treinta y uno, mayor de edad, a quien conozco y expuso: Que me entregaba para su protocolización el decreto supremo y extracto de los Estatutos de The National City Bank of New York. — Agrego dichos documentos que constan de una y cinco hojas respectivamente, al final de los Registros de Escrituras Públicas del presente mes, de esta Notaría, bajo el número trescientos treinta y cuatro.— Para constancia firma el solicitante con los testigos don Germán Vial Z. y don Nicolás Vial C.— Se da copia, pagándose en el citado documento, veinte pesos, conforme al artículo séptimo de la ley número cinco mil cuatrocientos treinta y cuatro, de Impuesto de Timbres, Estampillas y Papel Sellado, de fecha trece de Junio de mil novecientos treinta y cuatro; y además, al margen de este Registro, un peso de cargo del notario que autoriza, establecido en el artículo séptimo de la ley número cinco mil novecientos cuarenta y ocho, de siete de Octubre de mil novecientos treinta y seis. — Doy fe. — Sam. Claro Velasco. — Germán Vial Z. — N. Vial C. — Ante mí, J. Aldunate E., not. sup. — El documento que se protocoliza, es del tenor siguiente: N.o 334. — República de Chile. — Ministerio de Hacienda. — Santiago, 19 de Junio de 1940. — Hoy se decretó lo que sigue: N.o 1,898. — Vista la solicitud presentada por don John Willett, debidamente facultado en la que pide se renueve el plazo establecido para que "The National City Bank of New York" pueda seguir manteniendo agencias en el territorio de la República; Teniendo presente que, según lo dispuesto en el Art. 12 de la Ley General de Bancos, el 30 de Junio del año en curso vence la autorización vigente, por lo cual se solicita una prórroga de treinta años, o sea, hasta el 30 de Junio de 1970; Con lo informado por la Superintendencia de Bancos en oficio de fecha 3 de Junio en curso, y por la Dirección General de Impuestos Internos, en nota N.o 7,572, de 10 del mismo mes; y de acuerdo con lo dispuesto en el Art. 12 de la Ley General de Bancos y en el Art. 4.o del decreto supremo N.o 3,859, de 29 de Septiembre de 1939, Decreto: 1.o Prorrógase hasta el 30 de Junio de 1970 la autorización para que "The National City Bank of New York" pueda seguir manteniendo agencias en el territorio de la República; 2.o El citado Banco deberá girar en el país con un capital y reservas de $ 25.000,000 en moneda legal chilena y de 400,000 dólares distribuídos como sigue: $ 20.000,000 de capital; $ 5.000,000, de reserva legal y US. $ 400,000 de reserva adicional; y 3.o Autorízase al expresado Banco Extranjero para que publique en extracto los estatutos protocolizados ante el notario de Santiago don Javier Echeverría Vial, con fecha 29 de Marzo de 1940, de acuerdo con el adjunto texto debidamente visado por la Superintendencia de Bancos. — Dése cumplimiento al Art. 124 del DFL. N.o 251, de 20 de Mayo de 1931, y al Art. 47 del Reglamento de Sociedades Anónimas N.o 1,521, de 3 de Mayo de 1938. — Tómese razón, comuníquese y publíquese. — Aguirre Cerda. — Pedro Enrique Alfonso. — Lo digo a U. para su conocimiento. — Dios guarde a U. — Jorquera. — Contraloría. — Tesorería. — Super. de Bancos. — Diario Oficial. —Direc. de Imp. Internos. — Secc. Aduanas. — Interesado. — Extracto de los Estatutos By-laws de The National City Bank of New York, protocolizado en la Notaría de don Javier Echeverría Vial el 29 de Marzo de 1940. — Artículo primero. — Asamblea de Accionistas. — Sección primera. — Asamblea anual.—La asamblea anual ordinaria de accionistas para elegir directores y transar cualquier negocio que pueda llevarse hasta la asamblea, se llevará a efecto en Wall Street N.o 55, New York City, a las 12 horas del segundo Martes de Enero de cada año. — Se avisará a los accionistas por correo con 30 días de anticipación. — Si no se hace la elección de Directorio en el día referido, el Consejo de Directores ordenará que la elección se haga en cualquier día subsiguiente.— Sección segunda. Asambleas Especiales. — Estas podrán ser convocadas para cualquier objeto en cualquier tiempo por el Consejo de Directores o por los tenedores de un porcentaje no menor de un 10 por ciento del capital de la Sociedad. — La asamblea será convocada por correo con diez días de anticipación. — Sección Tercera: Jueces de elección. — La elección de directores será presidida por tres jueces designados entre los accionistas por el Consejo de Directores. — Los jueces y directores actúan como computadores de los votos y certifican el resultado de la elección. — Sección cuarta: Quorum. — La mayoría del capital social en circulación constituye quórum en cualquiera asamblea de accionistas a menos que la ley disponga otra cosa, pero puede citarse a una asamblea con un quórum menor de tiempo en tiempo. La mayoría de votos que se emitan decidirán cualquier asunto o materia que se sometan a los accionistas en cualquiera asamblea, a menos que la ley o los artículos de Asociación dispongan otra cosa. — Artículo segundo. — Directores. — Sección primera: Consejo de directores. — El Consejo de directores administra los negocios y asuntos de la sociedad, gozando de todos los poderes legales. — Sección segunda: Número. — El Consejo de directores estará compuesto de un número de accionistas no menor de 5 ni mayor de 25. — Sección tercera: Organización de las asambleas. — El cajero después de recibir el certificado de los jueces del resultado de la elección, notifica a los directores electos para una asamblea con el objeto de organizar un nuevo Directorio y elegir y designar oficiales de la Sociedad para el año venidero. — Si no hubiera quórum para esta asamblea, se citará a una nueva. — Sección cuarta: Asambleas Ordinarias.— El Consejo de directores se reunirá en Asamblea Ordinaria los Martes de cada semana a mediodía en la oficina principal de la Sociedad y en los días siguientes si éste día fuera feriado legal. — Sección quinta: Asambleas Especiales. — El presidente del Consejo de Directores, el presidente de la Sociedad o vicepresidente del Consejo o el Cajero a solicitud de tres miembros del Consejo puede convocar a una asamblea especial del Consejo de Directores enviando aviso por escrito con un día de anticipación por lo menos. — Sección sexta: Quórum.— La mayoría de los directores constituye quórum en cualquiera asamblea, a menos que la ley disponga otra cosa, pudiendo citarse a asamblea con un quórum menor de tiempo en tiempo, sin ulterior aviso.— Sección séptima: Vacancias. — Las vacancias de los miembros del Consejo de Directores serán llenadas por este mismo en cualquiera Asamblea Ordinaria del Consejo.—Sección octava: Remuneración del Directorio. — Una suma de $ 100 dólares se pagará a cada director por su asistencia a la Asamblea del Consejo. — Artículo tercero. — Comités del Consejo. — Sección primera: Comité Ejecutivo. — Poderes. — Habrá un Comité Ejecutivo de directores, quien tiene todos los poderes del Consejo que puedan ser delegados legalmente cuando el Consejo no está en sesión, llevándose acta de sus resoluciones. — Sección segunda: Comité Ejecutivo; miembros; asambleas. — El Comité Ejecutivo se considera formado y se reúne cuando no haya quórum para una Asamblea Ordinaria del Consejo de Directores, constituyéndose con los directores presentes si no son menos de cinco. — Sección tercera: Comité Examinador. — Habrá un Comité Examinador compuesto por cinco miembros del Consejo de Directores, quien deberá investigar los negocios de la Sociedad comparar su activo y su pasivo con el balance del Libro Mayor y ver si la condición actual de la Sociedad está en posición sólida y solvente. — Sección cuarta: Otros comités. — El Consejo de Directores podrá designar otros comités para los fines que estime conveniente.—Artículo cuarto.—Oficiales y agentes. — Sección primera. — Presidente del Consejo. — El Consejo de Directores podrá designar a uno de sus miembros para que sea el presidente del Consejo, el que durará en su cargo a voluntad del Consejo y tiene por obligación supervigilar de que se lleven a la práctica las resoluciones adoptadas o aprobadas por el Consejo. — El presidente del Consejo tiene los poderes ejecutivos generales de un oficial mayor, como también los poderes de la Sección Segunda del artículo 10º de estos Estatutos. — Sección segunda: Presidente. — El Consejo de Directores designará a uno de sus miembros para que sea el presidente de la Sociedad, quien es el oficial y jefe ejecutivo de la Sociedad y tendrá todos los poderes y cumplirá con todos los deberes que le pertenecen por ley o inherentes a la calidad del presidente.— Sección tercera: Vicepresidente del Consejo.— El Consejo de Directores podrá designar a uno o más de sus miembros para que sea vicepresidente del Consejo. — Este funcionario tendrá los poderes generales de un oficial mayor con los poderes específicos concedidos por la Sección Segunda del Artículo 10º de estos Estatutos. — Sección cuarta: Vicepresidentes mayores. — Son designados por el Consejo de Directores y en ausencia del presidente, tendrá plena autoridad para ejercer todos los poderes y cumplir todas las obligaciones del presidente y tener los poderes ejecutivos generales de un oficial mayor. — Sección quinta: Vicepresidentes. — Son elegidos por el Consejo de Directores, tienen los poderes ejecutivos de un oficial mayor y los contenidos en la Sección Segunda del artículo 10º de estos Estatutos. — Sección sexta: Cajero. — Es designado por el Consejo de Directores y es el secretario del Consejo y del Comité Ejecutivo. — Guarda las actas de las Asambleas de Accionistas y del Consejo; es responsable de los dineros, fondos y valores de la Sociedad y tiene la custodia del sello social. — Sección séptima: Inspector de Cuentas. — Es designado por el Consejo de Directores y es el jefe examinador y el contador oficial de la Sociedad, firma los balances y tiene los poderes especiales conferidos por la Sección Segunda del artículo 10º de estos estatutos. — Sección octava. — Otros oficiales. — El Consejo de directores puede designar también uno o más vicepresidentes especiales; uno o más oficiales del Departamento de Comisiones de Confianza; uno o más auxiliares ejecutivos; inspectores de Cuentas, oficiales auxiliares del Departamento de Comisiones de Confianza; cajeros auxiliares, gerentes auxiliares de gerentes de sucursales internas y oficinas; uno o más gerentes; subgerentes y agentes, inspector auxiliar de sucursales extranjeras y todos los otros oficiales y procuradores de hecho que crean conveniente. — Tales oficiales cumplirán las obligaciones que les pertenecen e inherentes a sus obligaciones. — Sección Novena. — Secretarios y agentes. — El Consejo de Directores designará los cajeros, factureros, custodiadores de valores, tenedores de libros y demás secretarios, agentes y empleados que estimen conveniente definiendo sus obligaciones y fijando sus salarios, pudiendo destituirlos. — Sección Décima. — Término del empleo. — El presidente durará en su cargo por el término por el cual fué elegido como director. — Todos los demás oficiales, agentes y empleados designados por el Consejo de Directores durarán en sus puestos a voluntad del Consejo. — Todos los oficiales y agentes enumerados en este artículo pueden ejercer también los deberes y poderes que se le confieren por el Consejo de Directores. — El presidente del Consejo y el presidente. — Artículo quinto. — Sucursales internas y oficinas. — Sección primera: — Situación. — El Consejo de Directores, sin aprobación de los accionistas, tiene facultad para establecer, interrumpir, cambiar de lugar cualquiera sucursal interna y oficina. — Sección segunda: — Dirección. — Los negocios de las oficinas y sucursales internas estarán bajo la inmediata supervisión del presidente, quien, con acuerdo del Consejo, designará los oficiales que deban dirigir los negocios de las sucursales. — Sección tercera: — Comités Consultivos. — El Consejo de Directores podrá designar el Comité Consultivo para cualquiera oficina o sucursal interna de la Sociedad. — Artículo sexto. — Sucursales extranjeras. — Sección primera: — Establecimiento. — El Consejo de Directores, sin la aprobación de los accionistas, podrá establecer, interrumpir o cambiar de ubicación las sucursales en un país extranjero. — Sección segunda. — Dirección. — La dirección de las sucursales extranjeras está bajo la inmediata vigilancia y control del Presidente, quien, con la aprobación del Consejo de Directores, podrá nombrar todos los oficiales y agentes que estime necesarios. — Sección tercera: — Custodia de los Fondos. — Los fondos de cada sucursal serán guardados en custodia por el oficial, gerente u otro agente designado a este efecto.—Sección cuarta: — Libros y balances. — En cada sucursal el oficial gerente o agente guardará los libros de contabilidad que estarán en cualquier tiempo abiertos para la inspección. — Artículo séptimo. — Departamento de Comisiones de Confianza. — Sección primera. — Todas las Comisiones de Confianza de la Sociedad se ejercitarán por intermedio del Departamento de Comisiones de Confianza que se divide en dos divisiones: el Departamento de Comisiones de Confianza de la Corporación y el Departamento Personal de Comisiones de Confianza, debiéndose llevar para cada Sección libros especiales. — Sección segunda. — Oficiales. — Cada uno de los Departamentos de Comisiones de Confianza están bajo la dirección de un vicepresidente designado por el Consejo de Directores, quienes deben seguir las instrucciones del Consejo y estar sujetos al presidente del Consejo y al presidente. — Sección tercera: — Oficiales del Departamento de Comisiones de Confianza. — Estos son designados por el Consejo Directivo y con las atribuciones que se les señalen al designarse. — Sección cuarta: — Legalización y firma de instrumentos. — Todos los documentos o certificados que debe otorgar la Sociedad, deben ser firmados en nombre de ésta por el presidente o por un vicepresidente mayor o por cualquier vicepresidente o vicepresidente auxiliar o por el cajero o por el cajero auxiliar o por cualquier oficial del Departamento de Comisiones de Confianza o por cualquier oficial designado para tal objeto por el Consejo de Directores. — Sección quinta. — Valores e Inversiones. — Los valores e inversiones de cada Departamento de Comisiones de Confianza se guardarán separada y distintamente. — Sección sexta. — Comité de Comisiones de Confianza. — Un Comité compuesto de tres miembros del Consejo de Directores tendrá la Supervigilancia del Departamento de Comisiones de Confianza, del Comité de Inversiones de Confianza. — Sección séptima.— Comité de Inversiones de Confianza. — Tres miembros por lo menos que deberán ser funcionarios de experiencia dentro de la Sociedad, sujetos a la dirección del Comité de Comisiones de Confianza, deberán hacer las inversiones. — Este Comité designado por el Consejo directivo y guardará actas de sus asambleas. — Artículo octavo. — Capital y certificados de capital. — Sección primera. — Transferencias. — Las acciones del capital se transferirán por los libros de la Sociedad que llevará un libro de transferencias en el cual se registrarán éstos. — Sección segunda: — Certificados de capital. — Llevarán la firma del presidente y del cajero que podrá ser impresa, la del cajero además el sello de la Sociedad. — Artículo noveno. — Sello social. — Sólo el cajero o cualquier auxiliar del cajero tienen autorización para fijar el sello social en cualquier documento. — Artículo décimo. — Disposiciones varias. — Sección primera: — Año fiscal. — El año fiscal de la Sociedad será el año calendario. — Sección segunda. — Ejecución de instrumentos. — Todos los acuerdos, partidas, hipotecas, escrituras, cesiones, transferencias, certificados, declaraciones, recibos, descargos, abandonos, satisfacciones, convenios, peticiones, inventarios, cuentas, declaraciones juradas, vales, empresas, poderes u otros documentos o instrumentos pueden ser firmados a nombre de la Sociedad, por el presidente del Consejo, por el presidente mayor, por cualquier vicepresidente, por el cajero, por el inspector de Cuentas, por cualquier funcionario de la Comisión de Confianza o por los funcionarios que el Consejo de Directores designe. — Sección tercera: — Registros. — Los artículos de Asociación, los estatutos y las actas de las asambleas se llevarán en libros de actas apropiadas, firmados por el cajero o por el funcionario designado para actuar como secretario de la asamblea. — Sección cuarta. — Horas de trabajo. — Las horas de trabajo serán desde las 10 horas A. M. hasta las 3 horas P. M., excepto los días feriado legal. — Artículo undécimo. — Estatutos. — Sección primera: — Inspección. — Todos los accionistas durante las horas de trabajo podrán inspeccionar una copia de los estatutos que debe ser guardada en las oficinas principales de la Sociedad. — Sección segunda: — Reformas. — Los estatutos pueden ser reformados en cualquier asamblea ordinaria del Consejo de Directores por el voto de la mayoría del número total de directores. — El presente extracto ha sido aprobado por la Superintendencia de Bancos y por la Superintendencia de Compañías de Seguros, Sociedades Anónimas y Bolsas de Comercio. — Santiago, 27 de Junio de 1940. — L. Merino Lizana, superintendente de Sociedades Anónimas. — J. Gabriel Palma, superintendente de Bancos. — Hay un sello. — En conformidad con la solicitud de fojas mil setenta y uno vuelta, protocolizo los presentes documentos agregándolos al final de los Registros de escrituras públicas del presente mes, de esta Notaría, bajo el número trescientos treinta y cuatro. — Santiago, veintisiete de Junio de mil novecientos cuarenta. — J. Aldunate E., notario suplente. — Entre líneas "y", vale. — Doy fe. — Conforme con su original esta copia fiel. — Santiago, a veintisiete de Junio de mil novecientos cuarenta.

BOMBAS

6.a CIA. DE BOMBEROS, "SALvadores y Guardia de Propiedad". Cito a la Cía. a sesión ordinaria para el miércoles 10 del actual, a las 20 horas. Informe de la Comisión Revisora de Libros. Estado trimestral de tesorería, reforma del Reglamento general, renuncia del maquinista y elección de reemplazante y demás a que haya lugar. El Secretario.

9.a CIA. DE BOMBEROS, Deber y Abnegación. Por orden del señor Director, cito a la Cía. a reunión ordinaria para el martes 9 del presente a las 19.30 horas. Tabla. informe de la comisión revisora de libros, balance de tesorería y reforma Reglamento general. El Secretario.

..4EME. COMPAGNIE Pompiers. "Pompe France" Exercice de Compagnie Mercredi 10 ct. a 22 hrs. Tenue travail. Reunion au quartier. L' Adjudant.

EMISORAS OTTO BECKER

ONDA LARGA Y CORTA DE 25 METROS

CB 89 C-B 1170

TRANSMITE HOY LAS SIGUIENTES OFERTAS DEL DIARIO "LA NACION"

12.45 A 13 HORAS

VENDO FABRICA SOMIERES, POCO CAPItal, barrio comercial, arriendo barato. San Pablo 3138.

¡¡DEMOLICION!! VENDEMOS DE OCASION toda clase de materiales. San Diego 1758.

BRILLANTES, ORO, PLATINO, BOLETOS compro. Moneda 973. Teléfono 89866.

PAPELES MURALES SIEMPRE PRECIOS MAS bajos. Papelería Nacional. San Antonio 18.

COLCHONES LANA, COTIES, CRIN, ENCONtrará en Colchonería Francesa. Refacción a domicilio. San Diego 9. Teléfono 86259.

NADIE PUEDE VENDERLE MAS BARATO, lindos amoblados mimbre, colores fantasías, hall, sillas, coches, andadores guaguas, coches cunas, cochecitos muñecas. San Diego 33.

DESDE $ 25. PERMANENTES ARTISTICAS, adaptables a todos los rostros, donde Roque Vallente. Unión Americana N.o 16, frente al Portal Edwards. Teléfono 91521.

AFECCIONES AL HIGADO, ESTREÑIMIENTO, recomiéndase "Tabletas Jewel". Su fórmula contiene: áloes, jalapa, extracto biliar, boldo, etc. Pídanse en farmacias.

DEBILIDAD SEXUAL, EN ALGUNAS FORMAS de impotencia, falta de energía o vigor. Recomiéndase tónico reconstituyente "Tabletas Strong". Solicítelas farmacias. Base: Calcio, fósforo, hierro.

¡¡POR VIAJE!! VENDO DORMITORIO, COMEdor confortable, moderno. Nataniel 681.

CONTABILIDAD, REDACCION, ARITMETICA, Ortografía; cursos individuales, colectivos, diurnos, nocturnos Enseñanza garantida perfecta. Escritura máquina en quince días. Taquigrafía, dos meses. Profesorado especialista. Solicite prospectos. Instituto de Contabilidad. Fundado 1922. Santo Domingo 1030. Teléfono 69595.

COMPRO CATRES USADOS: VOY DOMICIlio. San Diego 1380. Teléfono 53526.

22 A 22.15 HORAS

CRIADERO SEMILLAS DEL PAIS. FABRICA de maceteros, variedad en almácigos, todo el año alcachofas, fresón, espárragos, eucaliptus glóbulos en maceteros, ciprés, plantas ornamentales. Mercado Central. Rosa Suazo.

SAN DIEGO 1830. FONO 52990. CASA SALAzar Hnos. ¡¡Ocasión!!, Balanzas, Molinos, servicio Dayton-Toledo-Berkel, Cajas Registradoras, repuestos legítimos, trabajos garantidos. PUELMA Y CIA. LTDA., DELICIAS 157, ofrece los siguientes automóviles usados, con facilidades de pago, sin recargo: Ford 1939, motor 85 HP., cuatro puertas, de lujo, poco recorrido; Ford 1937, motor 60 HP., cuatro puertas, de lujo, flamante; D. K. W. 1939, chassis nuevo; Ford 1934, cuatro puertas; Buick 1931, cuatro puertas; Buick 1931, cuatro puertas, flamante; Studebaker 1931, cuatro puertas; Dodge 1931, roadster repuestos laterales; De Soto, turismo; Willys Knight 1930, cuatro puertas; Plymouth 1929, turismo; Chevrolet 1929, turismo.

RADIOS PHILIPS. RADIOS PHILIPS Y LAS mejores marcas, con grandes facilidades. Le entregamos radios con $ 100 de pié, saldo 12 meses. Composturas por técnico con estudios y práctica de 15 años en Europa. Delicias 2786. Fono 92082. Portal Edwards.

¡BARATISIMO! VENDO DORMITORIO, COmedor confortable, moderno, varios. Carmen 790.

PERFUME INIMITABLE, CALIDAD INSUPErable, polvos y jabón "Tabú". Distribuidores: Márquez, Giglio y Cía. San Pablo 960, Oficina 7.

LOS MEJORES SOBRETODOS AL MEJOR precio, los encontrará en Bascuñán Guerrero 99.

$ 25. PERMANENTES, ACEITE IMPORTADO, sin electricidad. Duración garantida. Lazo Villacura. Puente 562 (altos).

¡¡¡UNA HORA!!! ENTREGAMOS TRAJES LAvados químicamente; zurcidos invisibles. San Diego 51.

DE INTERES PARA UD.

ENTRE MILES, DESTACAMOS ESTAS SEIS OFERTAS DE NUESTROS AVISOS ECONOMICOS CLASIFICADOS

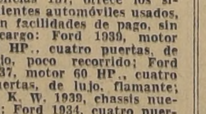

PUELMA Y CIA. LTDA., Delicias 157, ofrece los siguientes automóviles usados, con facilidades de pago, sin recargo: Ford 1939, motor 85 HP., cuatro puertas, de lujo, poco recorrido; Ford 1937, motor 60 HP., cuatro puertas, de lujo, flamante; D. K. W. 1939, chassis nuevo; Ford 1934, cuatro puertas; Buick 1931, cuatro puertas; Buick 1931, cuatro puertas, flamante; Studebaker 1931, cuatro puertas; Dodge 1931, roadster repuestos laterales; De Soto, turismo; Willys Knight 1930, cuatro puertas; Plymouth 1929, turismo; Chevrolet 1929, turismo.

MADAME SARHA, MODISta competente, ajuares de novia, trajes sastre, abrigos y todo lo concerniente al ramo. Precios módicos. San Antonio 57. Teléfono 61520.

CONTABILIDAD, REDACción, Aritmética, Ortografía; cursos individuales, colectivos, diurnos, nocturnos. Enseñanza garantida perfecta. Escritura Máquina en quince días. Taquigrafía, dos meses. Profesorado especialista. Solicite prospectos. Instituto de Contabilidad. Fundado 1922. Santo Domingo 1030. Teléfono 69595.

¡¡NOVIOS!! PARA ARGOllas. Fábrica Sostín. Nueva York 66.

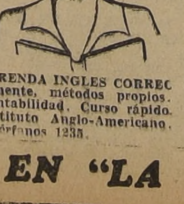

APRENDA INGLES CORRECtamente, métodos propios. Contabilidad. Curso rápido. Instituto Anglo-Americano. Huérfanos 1235.

CAMBIE SU RADIO VIEJA por una modelo 1941, donde Metcalfe y Cía. Ltda., Avenida Bernardo O'Higgins 2548. Pida Ud. una demostración sin compromiso.

AVISE UD. EN "LA NACION"

Hull reveló su intención de asistir a la próxima Confer. de La Habana

Todas las naciones americanas deben cooperar de todo corazón en la defensa del Hemisferio. — Es fatal, se dice, hacer ofrecimientos unilaterales de ayuda

PARTIO LA DELEGACION ARGENTINA

WASHINGTON, 8 (UP.).— El Secretario de Estado, Mr. Cordell Hull, dijo a los periodistas que la delegación norteamericana a la conferencia de La Habana, aún no había sido designada. Subrayó que Estados Unidos enviaría sólo un delegado oficial señalando que la conferencia es una reunión de jefes de las cancillerías de las naciones americanas, pero agregó que naturalmente el delegado tendría algunos secretarios.

Mr. Hull ha indicado anteriormente su intención de asistir en persona.

Mr. Hull, rehusó dar una respuesta directa a la pregunta de si Estados Unidos consideraba que la doctrina Monroe, se extendía al Canadá y dijo que era una cuestión con la cual todos los corresponsales estaban familiarizados. Expresó que había muchos antecedentes históricos al respecto y que él no deseaba discutir por el momento detalladamente la cuestión.

Expresó que no tenía información de que el Canadá fuese a enviar un observador oficial o extraoficial a La Habana.

MEDIACION PANAMERICANA EN LA GUERRA EUROPEA

WASHINGTON, 8 (UP.).— El representante Louis Ludlow, de Indiana, presentó una moción pidiendo al secretario de Estado Mr. Hull que colocara entre los asuntos que va a tratar la Conferencia de La Habana, una proposición para que las naciones americanas ofrezcan su mediación en la guerra europea. La moción tendría que contar con la aprobación de las dos Cámaras para poder ser efectiva.

UN EDITORIAL DEL "JOURNAL OF COMMERCE"

NUEVA YORK, 8 (UP.).— El "Journal of Commerce" publica un editorial relativo a la Conferencia de La Habana en que dice:

"Los representantes norteamericanos en La Habana deben presentar la proposición para la cooperación con el mayor tacto. Los países iberoamericanos insisten en que se mantenga pleno respeto a su soberanía política. Mr. Roosevelt dijo claramente que EE. UU. no tiene el deseo de violar dicha soberanía Por otra parte, un error que sería fatal para este país, sería ofrecer vastas concesiones económicas a las naciones hispanoamericanas sin pedir en cambio ciertas consideraciones elementales. Debemos insistir para que las naciones ibero-americanas cooperen de todo corazón en la defensa del hemisferio, y que no ofrezcan sus servicios de palabra mientras flirteen con potencias extranjeras para obtener mayores beneficios. Del mismo modo, para la cooperación económica con este país, ésta debe hacerse en forma cordial para que sea eficaz.

DELEGACION ARGENTINA PARTIO A LA HABANA

BUENOS AIRES, 8 (UP.).— Partieron en viaje a La Habana los señores Luis Zuberbuhler y Ceferino Irigoyen, miembros de la delegación argentina a la Conferencia Panamericana.

El Canciller Cantilo manifestó a la prensa que la actitud de la Argentina sería igual a la adoptada por ella en conferencias similares recientes. Dijo que los delegados argentinos no estaban autorizados para participar en negociaciones sobre cuestiones militares, porque no iban acompañados por agregados militares. Agregó que cualquier cuestión militar debía someterse a la consideración de las autoridades militares argentinas.

EE. UU. tendrá la flota más poderosa de la historia

WASHINGTON, 8 (UP.).— El Comité Naval del Senado recomendó oficialmente la aprobación del proyecto de expansión naval por 4 mil millones de dólares. El proyecto, que ya ha sido aprobado por la Cámara de Representantes, dará a Estados Unidos la más poderosa armada de la historia, y mayor aún el poder naval combinado del total de agresores. También permitirá, en cuanto sea posible, que la armada tenga flotas en los dos océanos.

La candidatura de Mr. Roosevelt gana más y más terreno

Líderes democráticos lo apoyarían en un considerable porcentaje

LA CONVENCION

WASHINGTON, 8.—(UP). — El movimiento para llevar a Roosevelt como candidato para un tercer período presidencial, ha ganado considerable terreno, al comenzar los delegados a salir para Chicago, a tomar parte en la Convención Democrática.

Los líderes democráticos de Massachusetts, que nominalmente están comprometidos a votar la candidatura presidencial de Farley, anunciaron en las gradas mismas de la Casa Blanca que alrededor del 95 por ciento apoyaría un movimiento para presentar la candidatura del Presidente.

Hay la creencia muy generalizada, aunque el hecho no ha podido ser confirmado, que Roosevelt no se opondría a la gestión para tratar de romper con la tradición que estableció el Presidente Washington. Roosevelt aparentemente no busca activamente una nueva proclamación de su candidatura, pero no rechazaría un pronunciamiento de su partido respecto de su candidatura. Queda por ver cómo han de reaccionar los electores de Estados Unidos ante la cuestión de su elección por un tercer período, que nunca hasta ahora ha sido presentada al electorado. Willkie, el candidato republicano, dice que acogería bien la proclamación de la candidatura de Roosevelt por el partido democrático, pues quiere luchar contra un candidato fuerte. A pesar de esta actitud, otros republicanos sostienen que tal candidatura sería presentada con intenciones dictatoriales.

Hoy, el representante republicano por Michigán, Clarke Hoffman declaró: "El único dictador en nuestro actual horizonte es Roosevelt quien, contrariando todas las tradiciones de Estados Unidos, durante un tercer período, ejercería él mismo un poder absoluto desde la Casa Blanca o nombraría a su sucesor, que lo haría".

Sin tomar en cuenta las pronósticos, un hecho es considerado seguro: Roosevelt está ahora en situación de dictar el programa del partido democrático y nombrar su candidato, ya sea él mismo o algún otro.

Gran Bretaña

ARRESTO DE UN ALMIRANTE INGLES, AMIGO DE HITLER

LONDRES, 8.—(U. P.).— La policía de Scotland Yard ha detenido al Almirante Sir Barry Domville, de 62 años, ex Jefe de la organización disuelta "The Link" (El Eslabón) amigo de Hitler y de Himmler que antes de la guerra hizo frecuentes visitas a Alemania. En cierta época fué jefe del Estado Mayor de la flota del Mediterráneo, y fué director de la División Naval del Servicio de Espionaje. Lady Domville también es objeto de vigilancia.

ACERCAMIENTO RUSO-TURCO

LONDRES, 8. (U. P.) — El corresponsal de The Exchange Telegraph Co. en Estambul comunica que el Embajador soviético ante el Gobierno turco, partió a Moscú para recibir nuevas instrucciones sobre las negociaciones de acercamiento ruso-turco

EL COMANDANTE EN JEFE DE LA ESCUADRA ESTADOUNIDENSE FUE LLAMADO A WASHINGTON

Fueron desmentidas supuestas conversaciones entre Estados Unidos y Gran Bretaña acerca de la disposición de sus respectivas flotas en el Pacífico

UNA SERIE DE CONFERENCIAS

WASHINGTON, 8.—(U. P.)— El Departamento de Marina reveló que ha llegado del Pacífico el almirante Richardson, comandante en jefe de la escuadra norteamericana, para celebrar un serie de conferencias. Declaró lo siguiente: "Se mantiene la costumbre de llamar al comandante en jefe de la escuadra norteamericana a Washington para conferencias ordinarias. El almirante Richardson regresará a la escuadra tan pronto terminen las conferencias.

El Departamento de Marina rehusó ampliar la declaración.

El almirante Richardson almorzó con el Presidente Roosevelt y conferenció con el Secretario de Marina, Mr. Frank Knox. La visita coincidió con conjeturas sobre los futuros movimientos de la escuadra. Richardson mandó la escuadra en las maniobras de abril en el Pacífico y dió a entender que la escuadra permanecería en Hawaii para proseguir las maniobras.

Después de la conferencia el Presidente dijo que no había ningún plan inmediato para mover la escuadra de combate de Hawaii.

Expresó Richardson que la conferencia había versado sobre asuntos rutinarios de la escuadra. "Casi todos los buques de la escuadra están en Pearl Harbor para el descanso acostumbrado y parecía el momento más adecuado para venir aquí a hablar de los asuntos de la Escuadra". Dijo que la reciente partida de Hawaii de la flota había sido un movimiento corriente en que no se abandonó dicha base y que "se ha hecho de vez en cuando y volverá a efectuarse más tarde".

Interrogado el almirante si había alguna disposición inmediata para trasladar la Escuadra, dijo: "No, que yo sepa."

UN DESMENTIDO DE MR. HULL

WASHINGTON, 8.— (U. P.) Mr. Hull desmintió a los periodistas las noticias procedentes de Londres de que había conversaciones entre representantes norteamericanos e ingleses sobre la disposición de las flotas de las dos naciones en el Pacífico.

SE INVESTIGA UN FALSO RUMOR

WASHINGTON, 8.—(U. P.)— La Comisión de Comunicaciones del Departamento de Justicia está investigando independientemente el origen del falso rumor que circuló ayer en el sentido de que el destroyer norteamericano Barry había lanzado un llamado de auxilio pues había sido torpedeado y se hallaba hundiéndose.

TODOS LOS...

(DE LA PRIMERA PAGINA).

blica un despacho fechado en Argel informando que las unidades de guerra francesas que se hallaban estacionadas en Casablanca, salieron de dicho puerto para "dar caza a los convoyes de buques mercantes británicos que pasan por aquella región del Océano.

"Parece que esta caza comienza a ser fructuosa. Se cree que cuatro buques británicos que formaban parte de un convoy armado han sido hundidos. También parece que un grupo de submarinos franceses han atacado y hundido a un crucero británico".

EL "ARANDORA STAR" HUNDIDO POR EL MISMO SUBMARINO QUE HUNDIO AL "ROYAL OAK"

LONDRES, 8.— (U. P).—Se ha revelado que el submarino del capitán Prien que penetro en Scapa Flow y hundió al "Royal Oak", hazaña que el propio Mr. Churchill calificó de extraordinaria, es el mismo submarino que torpedeó al "Arandora Star" a consecuencia de lo cual murieron ahogados 143 alemanes y 470 italianos.

LA DESIGNACION DE STIMSON Y KNOX AUN NO HA SIDO APROBADA POR EL SENADO NORTEAMERICANO

Se espera que el nombramiento de los nuevos Secretarios de Guerra y Marina sea aprobado hoy. — Stimson fué objeto de duros ataques en el Senado

WASHINGTON 8. (U. P.).— El Senado levantó la sesión sin entrar a pronunciarse sobre la designación de Henry Stimson y de Frank Knox como Secretarios de Guerra y Marina respectivamente. Se espera que el Senado apruebe ambas designaciones mañana martes.

Los senadores Vandenberg y Holt, partidarios del aislamiento, atacaron a Stimson. Holt expresó que Stimson ha sido "anglomaniático" 25 años. Holt se opuso también a la confirmación de Stimson por haber intervenido en asuntos internos latinoamericanos, siendo Secretario de Estado en el Gobierno del Presidente Hoover.

Se refirió Holt específicamente a la presencia de marinos norteamericanos en Nicaragua. No sustuvo que Stimson hubiese despachado los marinos a Nicaragua, sino que dijo que Stimson manifestó su aprobación de tal acto, manteniéndoles allí cuando asumió el cargo en 1929. Expresó que los marinos fueron mantenidos allí para mantener en el poder un gobierno revolucionario, favorable a los intereses norteamericanos.

"Puede haber otra revolución, expresó. ¿Volverá Stimson a enviar marinos a fin de tener un gobierno estable en Centro o Sudamérica?"

Dijo que habían muerto marinos en Nicaragua para proteger inversiones norteamericanas por un total de $ 15.000.000 dólares.

Cuando el Senado inició el debate, las galerías estaban llenas de público

El presidente de la comisión de asuntos militares, Morris Sheppard, alabó a Stimson por "patriota" y urgió su confirmación en el cargo para dar aviso al mundo de "la unidad fundamental del pueblo norteamericano".

El senador Vandenberg, declaró que las medidas que propiciaba Stimson "amenazarían inmediatamente traer la guerra europea a Estados Unidos y mezclarnos en ella". Expresó que las proposiciones de Stimson de abrir los puertos norteamericanos a los buques de guerra británicos, serían una invitación directa "a traer la guerra a nuestros puertos".

Dijo también que el Secretario de Guerra, Woodring, había sido "alejado" porque "no quería seguir el programa del Presidente de ayudar a los aliados".

PREVIENDO LA...

(DE LA PRIMERA PAGINA).

Reveló, asimismo, que el Ministro del Trabajo, señor Bevin, se esfuerza en aumentar la producción de guerra y ha decidido pedir que todos los obreros hábiles de Gran Bretaña que aún no han ingresado a las industrias de guerra, se inscriban en las Bolsas de Trabajo con el fin de ser destinados a dichas industrias. Dijo que Bevin ha agrupado los malecones, diques y astilleros de toda Gran Bretaña en cuatro regiones. "Si el enemigo ataca a cualquiera de estas regiones, los obreros marítimos pueden ser trasladados inmediatamente a otro región y mantener el flujo de abastecimientos".

POBLACION CIVIL GUARDA SANGRE FRIA

Entretanto, la población civil de Gran Bretaña aguarda la primera prueba de la guerra total con una sangre fría casi desconcertante. Aunque ahora está completamente convencida que en estos momentos se halla ante el más terrible asalto militar de la historia, la población civil sigue en sus tareas cotidianas con sorprendente indiferencia.

AUN NO SE SABE...

(DE LA PRIMERA PAGINA).

"El Popular" acusa a los almazanistas de haber producido un río de sangre.

CALCULOS DEL PARTIDO DE AVILA CAMACHO

CIUDAD DE MEXICO, 9. — (U. P.). — El Partido Revolucionario Mexicano anuncia extraoficialmente que los cálculos para el resultado final de las elecciones presidenciales, sobre la base de los actuales escrutinios, son 2.172.616 votos para Avila Camacho y 601.414 para Almazán.

Mientras Almazán no ha hecho ningún comentario sobre este cálculo del P. R. M., se ha recordado que él dijo a los periodistas pocos días antes de las elecciones que no esperaba que el P. R. M. le asignara o calculara una proporción mayor que 50 votos por cada 50 votos para Avila Camacho

DIFERENCIAS TERRITORIALES RUMANO SOVIETICAS SERAN RESUELTAS PACIFICAMENTE

Círculos autorizados en Bucarest ridiculizaron la versión de que el Eje apoyaría los ultimátums inmediatos y futuros húngaro-búlgaros a Rumania

A TODOS SE HARA DEBIDA JUSTICIA

BUCAREST, 8 (U. P.)— En fuentes bien informadas se ha manifestado a la United Press que las disputas territoriales húngaro-búlgaras con Rumania serán resueltas en una conferencia y no por la fuerza de las armas.

En los mismos círculos se estimó como ridícula la información emanada en los círculos diplomáticos de que las potencias del Eje apoyarían los ultimátums inmediatos y futuros húngaro-búlgaros a Rumania. A este respecto declararon que, de acuerdo con la política original de Hitler, de hacer canje de poblaciones simultáneamente con el cambio de fronteras, los problemas de la Transilvania y la Dobrudja reciben la atención especial de Berlín y que oportunamente se hará "justicia a todas las partes interesadas".

En los mismos círculos se ha confirmado que el nuevo Ministro de las Minorías, Hans Otto Roth, nombrado en ausencia, todavía no ha prestado el juramento de estilo y que es más que probable que no lo hará, porque las minorías alemanas en la Transilvania que él representa, no están en completo acuerdo con el nuevo programa del Gobierno rumano.

Funcionarios de los círculos soviéticos han declarado que ha cesado toda nueva migración a las zonas ocupadas, mientras se realizan consultas diplomáticas, pero el corresponsal del diario "Timpuls Tulcea" dice al respecto: "Trabajadores de la Besarabia continúan trasladándose desde los otros distritos de la Dobrudja y considerables números se hallan en viaje al sur de la Besarabia, cruzando el Danubio en botes. Varios miles han pasado por Tulcea sin incidentes".

Hace notar que, aun cuando el río Pruth ha sido cerrado para las migraciones en masa, el despacho indicaba que el movimiento migratorio continúa por el Danubio inferior.

El Ministro de Propaganda Nichifor Crainic anunció que los judíos, en adelante, serán excluídos de las actividades periodísticas en Rumania. No se sabe todavía si esta medida se aplicará a los judíos que trabajan en Rumania por cuenta de diarios extranjeros.

Crainic dijo que en adelante la prensa rumana será dirigida sobre líneas nacionalistas, indicando que la censura sería alzada poco después de la expulsión de los judíos. Manifestó que el nacionalismo no puede permitir la intromisión de los judíos en la prensa rumana, que debe expresar las ideas y los sentimientos de los rumanos de raza. Agregó que las demás minorías de Rumania tendrán sus propios diarios que se publicarán en sus respectivos idiomas, armonizados con los principios y con los intereses superiores del Estado. Terminó diciendo: "El Gobierno rumano hace saber que los diarios rumanos no podrán ser dirigidos por judíos ni tener colaboradores judíos, que están completamente fuera de lugar en esta dirección. En el momento en que la prensa rumana se adapte al nuevo régimen totalitario, la censura será innecesaria y superflua".

TROPAS HUNGARAS SON LICENCIADAS

BUDAPEST, 8 (U. P.)— El Ministro de Defensa decretó el licenciamiento del 80 por ciento de las fuerzas recientemente movilizadas, por la cosecha. Se considera esta medida como nueva disminución de la tensión.

Aunque los diplomáticos del Cercano Oriente desestimaron los rumores de amenaza inmediata de Rusia a Irán y Turquía, la prensa húngara subrayó que la presión rusa sobre Sarajoglu, Ministro de Relaciones de Turquía, se fundaría en los documentos franceses del libro blanco alemán en que se acusa a Sarajoglu de complicidad en el complot aliado para atacar Baku.

No ha podido obtenerse en Budapest confirmación de los rumores de concentraciones rusas en la frontera del Irán, aunque podría haber probabilidades de un movimiento soviético hacia el Mar de Oman, ya que desde hace mucho tiempo el sueño de Rusia de llegar al golfo Pérsico siempre ha tropezado con los británicos en la Persia meridional.

CAMBIO DE MINISTRO DE CULTURA EN RUMANIA

BUCAREST, 8 (U. P.)— Se ha informado oficialmente que el Premier Gigurtu aceptó la renuncia de Horia Sima como Ministro de Cultura y que inmediatamente se designó a otro miembro de la Guardia de Hierro, Radu Budesteanu. Se entiende que siguen pendientes las renuncias de otros tres miembros de la Guardia a quienes se ofrecieron ministerios.

Nuevos asesores de la misión chilena a Cuba

El Secretario-Jefe de la Presidencia, don Humberto Aguirre Doolan, nos declaró en la mañana de ayer que era efectivo que los señores Jorge de la Cuadra, Daniel Herrera y Fernando Mardones, concurrirán a la Conferencia de Cancilleres de La Habana, pero no como delegados, como se ha informado, sino en representación del Control de Cambios, Banco Central y Corporación de Ventas de Salitre y Yodo, respectivamente.

El señor de la Cuadra prestará su concurso a la Misión Chilena en su calidad de técnico en cambios; el señor Herrera será asesor financiero y, por último, el señor Mardones, ha sido designado para ir a la Conferencia de La Habana, en vista de que en dicha reunión interamericana se tratarán diversos puntos que se refieren al salitre y yodo chilenos.

El ataque puede ser el mejor medio de defensa estiman los británico

(Especial para LA NACION, de Allan Osborne)

LONDRES, 8.— (Especial).— Bajo el título de "La guerra en el Aire: The Times, escribe hoy un editorial sobre "los variados y omnipresentes servicios que nuestros aviadores tienen que desempeñar todos los días. La misma multiplicidad de sus funciones tiende a oscurecer la magnitud de su labor. Estos aviadores bombardean, interceptan, hacen reconocimientos, toman fotografías, protegen y exploran para nuestros buques de guerra, a fin de que éstos resguarden nuestras costas, y combaten tierra adentro y en el mar en Europa, muy adentro en el Atlántico, llegando hasta el Círculo Artico, sobre el Mediterráneo, en el Mar Rojo y también en el cielo de Abisinia.

"Durante el día y durante la noche fueron atacados cinco aeródromos en tres países diferentes. En otro día y en otra noche atacaron las bases navales de Kiel, Emdech y Wilhelmshaven, bombardearon Dortmund y el canal de Ems y causaron perjuicios en las líneas de comunicaciones entre Colonia, Schwerte, Hamm, Osnabruck y Hamburgo. Han sido bombardeadas por ellos otras fábricas de aeroplanos; a plena luz del día, nuestros aviadores causaron enormes incendios en refinerías de petróleo de Hannover y Emmerich y lograron una serie de impactos en objetivos militares en Hamm y Soest. Durante los últimos meses se ha estado sembrando minas en forma regular y efectiva en el Báltico.

"El viernes se calculaba que habían sido derribados 74 aeroplanos desde que Italia entró a la guerra, en su mayor parte en combates aéreos. Es probable que, además, otros 20 hayan sido inutilizados. El Ministro del Aire estima que más de 40 aeroplanos alemanes han sido echados a tierra durante los últimos 15 días y que, desde el comienzo de la guerra, la fuerza aérea inglesa ha derribado unos 2,500 aviones.

"No hay aeródromo, muelle, empalme ferroviario o fábrica de armas en los países dominados por el enemigo, que no haya recibido la visita de las escuadrillas de aviones de bombardeo británicos alguna noche o algún día. En este país tenemos la seguridad de que recibiremos ataques de bombardeo de mucha mayor importancia de que la que hasta ahora ha estado empleando el enemigo, pero es de justicia para nuestros aviadores que los perjuicios que han causado en Alemania no tienen comparación alguna con los daños insignificantes desde el punto de vista militar, que nos han sido infligidos hasta ahora por los raidistas enemigos".

En un segundo editorial titulado "Prontitud en los Dominios", "The Times" escribe los proyectos para una mayor expansión en la producción de material de guerra en todo el Imperio, que está preparando ahora el Gobierno con la cooperación de los Gobiernos de los Dominios y de la India, y de los cuales ha de resultar antes de mucho tiempo un gran aumento de la capacidad de guerra nuestra. Hay el propósito de ampliar los recursos productivos de todas las diferentes partes del Imperio en una forma que no solamente satisfaga todas las necesidades que es posible prever, sino también para que dé amplio margen a fin de hacer frente a cualesquiera interrupciones bien sea en nuestra producción o en nuestras comunicaciones, causadas por los bombardeos en las fábricas o en los puertos. Cada día que llega trae un alentador mensaje de la forma cada vez más enérgica como se responde al desafío del Hitlerismo".

El Daily Telegraph y el Daily Herald hacen presión a fin de que se incremente la campaña pro defensa unida del territorio metropolitano. El segundo de estos diarios escribe que "contra el brutal plan de invasión de Hitler, el ataque puede ser una de las mejores formas de defensa. Como corresponde, las autoridades están resueltas a que Gran Bretaña no espere a ser atacada, sino que nosotros mismos ataquemos tan violenta y continuamente como podamos. La toma de la flota francesa, los bombardeos nocturnos sobre Alemania e Italia y la colocación de minas en la costa dominada por Hitler, demuestran al mundo la forma cómo podemos nosotros devolver los golpes". ALLAN OSBORNE.

FRANCIA

TRASLADO DE LAS EMBAJADAS A VICHY

VICHY, 8. (U. P.) — La llegada a ésta, ayer domingo, del Nuncio Papal marca el comienzo del traslado a esta ciudad de todas las Embajadas y Legaciones extranjeras acreditadas ante el Gobierno de Francia.

Esta tarde estarán establecidas en esta ciudad todas esas representaciones diplomáticas, excepto la alemana, la italiana, la británica, la canadiense y la sudafricana.

PORTUGAL

LLEGADA DE BARCOS CON SOLDADOS FRANCESES

LISBOA, 5.—(U. P.) — Esta mañana arribaron los vapores británicos "Jom Holt" y "Fabián", con 2.000 soldados franceses a bordo. Estos vapores vienen procedentes de Inglaterra y llevan tropas francesas a sus puestos de origen por pedido de ellas. Posiblemente los vapores sigan viaje a Casablanca

Alemanes ordenaron cierre de la frontera franco-española

NUEVA YORK, 8 (UP.).— La Columbia Broadcasting System dice haber interceptado un radiograma en francés emitido desde Gran Bretaña, en el cual se dice que los alemanes ordenaron el cierre de la frontera franco-española.

Agrega que "60.000 soldados y detectives alemanes se hallan ya en España y que muchos otros más han llegado ya a la frontera".

Un nuevo local que aún no figura en la guía telefónica

El Sábado 13 de Julio se inaugura

• RCA Victor •

el más moderno, elegante y bien atendido almacén para la exhibición y venta de toda clase de artefactos eléctricos y cuya especialidad será todo lo concerniente a RADIO Y SONIDO.

Tome Ud. nota que en "RCA VICTOR" Agustinas esq. Teatinos Ud. contará siempre con las ofertas más ventajosas.

"RCA Victor"

TEATINOS ESQ AGUSTINAS

Radios - Victrolas - Discos - Radiotrones - Refrigeradores - Cocinas - Artefactos eléctricos para uso domestico, en general

El Gobierno argentino trasladará hoy su sede a la ciudad de Tucumán

ESTA DETERMINACION OBEDECE AL DESEO DE DAR SOLEMNIDAD ESPECIAL A LA CELEBRACION DEL 124.o ANIVERSARIO DE LA DECLARACION DE INDEPENDENCIA EN ESA CIUDAD

BUENOS AIRES, 8 (U. P.)— La sede del Gobierno de la República Argentina se trasladará mañana oficialmente a la ciudad interior de Tucumán por ser el 124.o aniversario de la firma de la declaración de la independencia en esa ciudad. Los funcionarios gubernamentales se han ido en cuerpo a la nueva ubicación y tomarán parte en una celebración monstruo que se inicia a la 1 P. M. con un solemne Te Deum en la histórica catedral de Santo Domingo.

Participarán en el desfile del día de la independencia más de 6,000 soldados del cuerpo aéreo del ejército argentino, unidades de las provincias septentrionales de la República, el Colegio Militar de la nación, la Academia Naval de Río Santiago y los gallardos granaderos de San Martín, cuya misión especial es servir de guardia y escolta presidencial. Unidades de la fuerza aerea evolucionarán sobre la ciudad durante el desfile.

Celebraciones análogas a las de la capital tradicional se verificarán prácticamente en cada ciudad y pueblo a través del país. Buenos Aires celebrará la independencia del país con desfiles y ceremonias que excederán en proporciones físicas, si no en solemnidad, al programa de Tucuman.

Por lo menos 10,000 soldados estarán destacados en 5 secciones diferentes del distrito federal de Buenos Aires. Ellos comprenderán a los cadetes de la escuela naval local, pero este año la escuadra no efectuará el acostumbrado impresionante desfile por el río de la Plata. El Ministro de Marina ha anunciado que, a causa de la tensa situación internacional, la escuadra permanecerá en alta mar.

A consecuencia de los sucesos mundiales y de la consecuente intensificación del patriotismo argentino, mañana desfilarán por Buenos Aires algunas de las nuevas organizaciones, especialmente la "Acción Argentina" de proporciones cada vez mayores, y algunas organizaciones juveniles cuyo número probablemente iguale o exceda al de las unidades militares.

La celebración es para conmemorar la firma por el Congreso de Tucumán de la declaración de independencia de las Provincias Unidas del Río de La Plata en 1816. La declaración legalizó, tras años de lucha, la revolución patriótica de 1810 en Buenos Aires.

EL ACTO DE LA JURA DE LA INDEPENDENCIA EN ARGENTINA

BUENOS AIRES, 8 (U. P.)— Con amplio aporte popular prosiguieron hoy los actos conmemorativos de la jura de la independencia nacional. Las diversas ceremonias que tuvieron un lucido desarrollo ratificaron los sentimientos argentinistas del pueblo.

Los edificios amanecieron embanderados con extraordinaria profusión; pero sólo se vieron hoy en la ciudad banderas argentinas al ponerse en vigencia por primera vez desde la existencia de la nacionalidad el decreto reafirmatorio de la neutralidad dictado recientemente por el Poder Ejecutivo que prohibe el uso de los pabellones de los países extranjeros.

La independencia fué conmemorada en las horas de la mañana en los colegios nacionales y los institutos normales especiales de la segunda enseñanza.

El Gobierno francés desea el completo cambio institucional de la República

La Cámara de Diputados y el Senado han sido convocados para el martes. — La nueva Constitución francesa consulta el establecimiento de dos Cámaras corporativas, y la formación de un triunvirato de Gobierno dirigido por un "Jefe del Poder Ejecutivo" que sería el mariscal Petain

SE PRONOSTICA CON CERTEZA LA REMOCION DEL PRESIDENTE LEBRUN

VICHY, 8.— (U. P.).— Se ha anunciado oficialmente que el gobierno convocó a la Cámara de Diputados para el martes en la mañana y al Senado para el mismo día en la tarde y el Congreso Pleno para el miércoles en la tarde. El decreto que pondrá término al período ordinario de sesiones del Parlamento será publicado el domingo en la mañana en el Diario Oficial. Un decreto que convocará a sesión extraordinaria aparecerá el lunes en el Diario Oficial.

Se ha sabido para el caso de que los miembros de ambas Cámaras, como asimismo del Congreso Pleno, no logren formar quorum, adoptarán una solución legal que haga imposible una demora. Después que Laval presente un resumen de la situación, el Gabinete presentará una moción de confianza al mariscal Petain.

Se dice que la sesión será brevísima, y que Petain y el Gobierno obtendrán amplios poderes para redactar una nueva constitución basada en los derechos del trabajo, la familia y la patria. También sería nombrada una comisión encargada de redactar la constitución.

Se informa que la constitución consultará la existencia de dos Cámaras, la primera de las cuales representará los intereses de las profesiones, los intelectuales y de la industria, con que se formará la estructura del Estado. La segunda Cámara proporcionaría garantías para las corporaciones de clases y familias.

El "Petit Dauphinois", de Grenoble, dice que según opina la mayoría de los periodistas de Vichy, el Gobierno quiere "barrer, no sólo con la constitución, sino también con la mayor parte de las instituciones que hoy rigen los destinos de Francia. Los reconstructores de la Cámara francesa, aunque emplearán de preferencia materiales nacionales, se inspirarán hasta cierto punto en los nuevos sistemas económicos y en ciertos elementos de Estados Unidos.

"Se ha pronosticado, con certeza, además de la remoción del Presidente Lebrún, su reemplazo por Petain, quien no desea aceptar más título que el de Jefe del Poder Ejecutivo (Chef du Pouvoir Executive), la formación de un triunvirato formado por Laval, Marquet y Weygand. El pueblo francés se unirá sólidamente detrás del anciano mariscal y su conmovedora lealtad con el lema: Trabajo, Familia y Patria".

COMUNICADO DEL MINISTRO DE AGRICULTURA

GRENOBLE, 8.— (U. P.).— El corresponsal del diario "Le Petit Dauphinois" en Vichy informa que el Ministro de Agricultura, M. Chichery, ha comunicado lo siguiente:

"El Gobierno está decidido a que reanuden antes del 15 de julio sus ocupaciones de tiempo de paz todos los agricultores y obreros agrícolas de las zonas no ocupadas de las clases movilizadas anteriores a la del año 1937. Se tomará una medida similar para la clase de 1937 y aún para la de 1938. Además, todos los antiguos agricultores y empleados de las fábricas desde la clase de 1938 también serán desmovilizados para que reanuden sus antiguas actividades".

Añadió el Ministro que se están haciendo negociaciones para que puedan regresar al trabajo los agricultores, y obreros agrícolas de las zonas ocupadas.

El mismo diario añade que el Ministerio de la Guerra ha dado orden que el máximum del personal, animales y vehículos tirados a sangre sean puestos a disposición de la agricultura anunciando que tiene el propósito de hacer una desmovilización rápida de todas las clases más viejas por medio de desmovilizaciones sucesivas dando prioridad a los agricultores y clases rurales aún cuando pertenezcan a las reservas de hombres más jóvenes.

Ha sido nombrada una comisión especial para que vaya a Wiesbaden para tratar de las cuestiones económicas del armisticio.

Estados Unidos

LLEGADA DE NIÑOS INGLESES

NUEVA YORK, 8. (U. P.) — El transatlántico "Sumaia", de la línea Cunard, llegó con 350 niños refugiados británicos que vienen acompañados de niñeras e institutrices, y algunos, de sus padres.

Este es el cuarto vapor que ha llegado con niños evacuados voluntariamente con la venia de sus padres. El "Scythia", de la misma línea naviera, arribó el domingo con 77 niños.

Alemania

D. TOBIAS BARROS VISITO A RIBBENTROP

BERLIN, 8. — (U .P.) — El nuevo Embajador de Chile, señor Tobías Barros, visitó esta tarde a von Ribbentrop en el Ministerio de Relaciones Exteriores. Es esta su primera visita a ese ministerio desde su llegada.

Racionamiento de té se establecerá para los ingleses

La ración individual será de 2 onzas a la semana solamente

MAS PRIVACIONES

LONDRES, 8. (U. P.) — El hombre de la calle está amenazado en su preciosa taza de té con el anuncio que su ración será en adelante de 2 onzas semanales.

El Ministro de Alimentos, Lord Woolton, anunció que la restricción se haría efectiva el martes, fundándose en que "estamos en un largo esfuerzo de sitio". El anuncio fué hecho hoy después del cierre del comercio a fin de evitar las compras en cantidad a última hora.

Lord Woolton declaró a los periodistas que estimaba que la nueva ración representaba una reducción del 25 por ciento y un poco más del consumo medio de té en Gran Bretaña.

Al mismo tiempo anunció Woolton que dentro de una quincena se racionaría la margarina y materias grasas para cocinar junto con la actual ración de mantequilla y también que los hoteles y restaurantes no servirían en adelante en la misma comida carne y pescado, aunque sin restringir las entradas, sopas y platos análogos. Se suspenderá también la fabricación de helados.

UN DELITO EL MALGASTO DE VIVERES

Woolton está estudiando "sériamente" declarar delito el malgasto de víveres.

El té se comprará por medio de los cupones sobrantes contenidos en todos los talonarios de racionamiento.

La restricción en el expendio de comestibles en restaurantes, que incluye aves y carnes, se funda en un acuerdo con los propietarios de dichos negocios. Ultimamente ha habido considerable agitación en la prensa por las proporciones de las comidas que se ha observado consumir a muchos clientes en restaurantes del West End.

"UNA VIDA DE PRIVACION"

Woolton dijo a los periodistas: "Ha llegado el momento de tener que pedir a cada uno que inicie "una vida de privación", suprimiendo todo lo superfluo. La situación actual es en realidad mejor que cuando di hace algún tiempo la seguridad que las existencias de víveres eran adecuadas y que estábamos trayendo a este país todos los comestibles que podíamos comprar. Pero ahora estamos solos y se harán todos los esfuerzos por hacernos pedir la paz. La persona que pueda resistir una semana o media semana más que la otra ganará. Yo tengo toda la intención de poder durar más".

Entre tanto el departamento de petróleo pidió a los automovilistas no solicitar raciones extras de gasolina si no las necesitan urgentemente y no pedir extensión sobre lo absolutamente necesaria.

CAUTIN

Con todo brillo fué celebrado el aniversario del Liceo de hombres

La asistencia del Ministro de Educación dió mayor realce al desarrollo del programa. — Acudieron delegaciones estudiantiles de la región y de Santiago. — Dos mil personas asistieron a la velada artística del Teatro Municipal

DEFILE SE ORGANIZO A LA LLEGADA DEL MINISTRO

TRAIGUEN, 8. — Con todo éxito se celebró durante tres días, el 35.o aniversario de la fundación del Liceo de Hombres de esta ciudad, Asistieron delegaciones de diversos establecimientos educacionales de la región, y una comisión integrada por alumnos y profesores del Liceo José Victorino Lastarria de Santiago.

DESARROLLO DEL PROGRAMA

El programa que se estudió para celebrar este acontecimiento se comenzó a cumplir el jueves, a las 12.30 horas, con la llegada de la delegación de Santiago que fué recibida en la estación por las autoridades del establecimiento. A las 15 horas, se llevó a cabo un interesante competencia deportiva, con la participación de los visitantes. En el gimnasio del Liceo se ofreció una matinée a los niños de la ciudad que adquirió caracteres brillantes y sus números lograron entusiasmar a toda la concurrencia.

VELADA ARTISTICA

En la mañana del viernes se continuó desarrollando la competencia deportiva, a las 12.30 horas, la Dirección del Liceo ofreció una manifestación a los alumnos internos del establecimiento y las delegaciones. A las 13.30 horas, llegó de Temuco un grupo de alumnos en representación del Liceo de Hombres de esa ciudad. Se procedió despues a visitar los establecimientos industriales y paseos públicos de Traiguén en compañía de los visitantes.

A la velada artística que se celebró en el Teatro Municipal, a las 18.30 horas, asistieron más de dos mil personas que llenaron totalmente sus aposentadurías. Se pronunciaron diversos discursos, haciendo resaltar la importancia del rol que este establecimiento educacional ha jugado en el desarrollo de las actividades de Traiguén.

El Rector del Liceo Lastarria de Santiago hizo uso de la palabra, en nombre de las delegaciones para saludar al Rector del Liceo de Hombres.

El programa se desarrolló ante el aplauso general de la concurrencia, y en todo momento las comisiones de los liceos e institutos de la región, pudieron apreciar el espíritu de compañerismo que se observa en el estudiantado de la ciudad.

Los números de baile y canto que resultaron muy lucidos, estuvieron bajo la dirección de la profesora, señora Rodríguez.

PREMIO AL MEJOR COMPAÑERO

El señor Julio Terraza, a nombre del Rotary Club de Traiguén hizo entreda de premio al Mejor Alumno del establecimiento, premio que recayó en la persona del señor C. [illegible] quien por otra parte, triunfó en el concurso literario que se organizó con motivo de estas festividades.

Vistas que muestran diversos aspectos del Liceo de Hombres de Traiguén, que ha celebrado el 35.o aniversario de su fundación. Arriba, alumnos a la salida de clases; grupo de internos del establecimiento.—Abajo: frontis del Liceo y uno de los patios de recreo.

EL MINISTRO DE EDUCACION

Poco después del acto [illegible] rio que se celebró, a las 9 [illegible] ras del sábado, en el Teatro Municipal, fué recibido en [illegible] tación, el Ministro de Educación, señor Iribarren y su comitiva por los alumnos del Liceo y delegaciones. Se organizó con este motivo un desfile ante este Secretario de Estado frente al edificio del [illegible]. Posteriormente se efectuó un brillante acto cívico en el [illegible] central del Liceo, número [illegible] de estas festividades que entusiasmaron a los pobladores de esta ciudad que sienten por el Liceo un sincero afecto. (El corresponsal).

VALPARAISO

El "Santa Lucía" arribará hoy de Estados Unidos

El Embajador del Perú viene en este barco. — Otros viajeros

A MEDIODIA

Para hoy, alrededor de mediodía, tiene anunciado su arribo a este puerto el turbo-eléctrico "Santa Lucía", de la flota de la Grace Line, que viene de Nueva York e intermedios, trayendo en sus distintas acomodaciones a centenares de pasajeros, entre los que se cuentan conocidas personalidades extranjeras y chilenas, hombres de negocios, diplomáticos, etc.

A bordo de esta nave viaja el nuevo Embajador del Perú en Chile, Excmo. señor don Arturo García Salazar, en compañía de su esposa. El distinguido diplomático peruano será recibido en este puerto por representantes de las autoridades, funcionarios de la Cancillería y miembros de la colectividad peruana.

AGRADECIMIENTOS DE MARINOS DEL PERU

El Sindicato Profesional "Nautilus" de oficiales de la Marina Mercante Nacional, recibió la siguiente comunicación de su congénere del Perú:

"La Sociedad Marina Mercante Nacional de Capitanes y Oficiales, que tengo el honor de presidir, ha tomado conocimiento del noble gesto de la oficialidad y tripulación de los barcos chilenos, que asociándose con el dolor que aflige a todos los peruanos, han contribuído a los fondos pro damnificados por el sismo del 24 del mes próximo pasado.

Gesto de tal naturaleza, compromete la gratitud del pueblo peruano, para con sus hermanos de Chile, porque expresa el espíritu que los anima.

Los marinos mercantes peruanos agradecemos doblemente, como peruanos y como compañeros de profesión, tal acto de solidaridad y de comprensión de nuestro dolor, que dice mucho de los sentimientos de los marinos chilenos.

Señor presidente, reciba Ud. y háganos el favor de transmitir a los oficiales y tripulantes chilenos, nuestro más sincero agradecimiento en nombre de la Sociedad Marina Mercante Nacional y del pueblo peruano, en general. —Soy de Ud. atto. y S. S.—Jorge Vieles, presidente".

EL VIERNES LLEGARA A ESTE PUERTO EL CRUCERO "PHOENIX" DE LA FLOTA DE LOS EE. UNIDOS

Es una de las más modernas y potentes unidades norteamericana. — Festejos en honor de sus jefes, oficiales y tripulantes

En círculos bien informados hemos logrado saber que el próximo viernes, en la mañana, arribará a este puerto el crucero norteamericano "Phoenix", una de las más modernas y potentes unidades de la Marina de Guerra estadounidense, que viene a nuestro país en visita oficial que se prolongará por algunos días.

Las autoridades navales de este puerto preparan diversos homenajes en honor del comandante, jefes, oficiales y tripulantes de este crucero norteamericano, quienes serán festejados en el Club Naval, en el Parque de "Las Salinas" y en otros recintos navales.

SALUDARA A S. E.

El comandante del crucero "Phoenix", comandante Fisher, hará un viaje a la capital, acompañado de la plana mayor del barco, para presentar sus saludos al Presidente de la República, Excmo. señor don Pedro Aguirre Cerda, a quien visitará en compañía del Embajador de EE. UU. en nuestro país, Excmo. señor Claude Bowers.

MOVIMIENTO MARITIMO

LLEGADAS

Ayer:
MALANTIC, de Nueva York.
PILAR, de Antofagasta.
CANELOS, de Chicama.
DON LUIS, de Lota.

Hoy:
SANTA LUCIA, de Nueva York.
TARAPACA, de Buenos Aires.

Mañana:
CASTILLA, de Arica.
ALBERTO HAVERBECK, de Arica.

SALIDAS

Ayer:
COYHAIQUE, para Antofagasta.
HUELLELHUE, para Coquimbo.
RED JACKET, para Nueva York.
ANTOFAGASTA, para Río de Janeiro.
LIRQUEN, para Lirquén.
MALANTIC, para Talcahuano.

Hoy:
PILAR, para Antofagasta e intermedios.
TAITAO, para Coquimbo.

Mañana:
FRESIA, para Guayaquil.
ALB. HAVERBECK, para Corral e intermedios.

NO HA ASUMIDO EL INTENDENTE INTERINO SR. ALLARD

Se ha informado que el Presidente de la República, Excmo. señor don Pedro Aguirre Cerda, dio curso a la renuncia indeclinable que presentó de su cargo el Intendente de Valparaíso, don Aníbal Cruzat Ortega, designando como sucesor interino, mientras resuelve en definitiva, al Comandante en Jefe de la Armada, vicealmirante don Julio Allard Pinto.

Hasta las últimas horas de ayer no se había recibido en la Intendencia de Valparaíso la transcripción del decreto que designa al señor Allard para este cargo, en vista de lo cual no ha podido asumir sus funciones lo que, posiblemente, hará hoy.

BREVES PORTEÑAS Y VIÑAMARINAS

EL VAPOR "PHOENIX TAUSSIG", que se varo en el banco "Marta", a 30 millas de Punta Arenas, traía un cargamento de 8,500 toneladas de trigo para nuestro país. Su posición, según se ha informado, es difícil, pues ha sufrido una avería en la bodega N.o 1, que se ha inundado.

—EL ALCALDE DE VIÑA DEL MAR, Dr. Eduardo Grove, permaneció durante el día de ayer en la capital, preocupado de asuntos relacionados con su cargo. Asistió, asimismo, a la reunión del Consejo Nacional de Turismo, organismo en que representa a las autoridades comunales.

—EL CONSEJERO DEL CONSULADO GENERAL de Perú en Valparaíso, señor Julio Noriega Pazos y señora, arribarán hoy a este puerto a bordo del turboeléctrico "Santa Lucía", barco en que viaja también el señor Manuel Carpio Rivero, secretario de la Embajada, en compañía de su esposa.

—EL VAPOR DANES "LOTTA" será llevado hoy a Talcahuano, donde permanecerá mientras se soluciona el conflicto provocado por el amotinamiento de once de sus tripulantes. La situación con estos sublevados aún no ha sido arreglada, y serán llevados al puerto militar, en calidad de detenidos, para ser entregados a la autoridad marítima respectiva.

—DOS BARCOS ZARPARON ayer de este puerto, con rumbo al extranjero. El "Red Jac Jackett", de la Grace Line, partió con destino a Estados Unidos, y el "Antofagasta", de los registros de la Cía. Interoceánica, va con rumbo a Río de Janeiro e intermedios, vía Estrecho de Magallanes.

Ceremonia de Jura de la Bandera

Se realizará a las 9 horas en los Regimientos "Maipo" y "Coraceros"

AUTORIDADES

Hoy se llevará a efecto en los Regimientos de la Guarnición de Valparaíso, la tradicional ceremonia de Juramento a la Bandera, como homenaje al Aniversario del Combate de La Concepción.

Este acto se verificará a las [illegible] horas en el Regimiento de Artillería "Maipo" N.o 2 que manda el teniente coronel don [illegible] to Vallejos y a las 11 horas en el Regimiento de Caballería "Coraceros" del General [illegible], que está bajo el mando del coronel don José Antonio Baeza. Los soldados de la guarnición viñamarina harán el solemne juramento en la Plaza de [illegible]ra, ubicada frente al Palacio Presidencial.

A estas ceremonias han sido invitadas las autoridades porteñas y viñamarinas, jefes de las fuerzas armadas, representantes del Cuerpo Consular, etc.

MEYER SANITAS ALIMENTO VITAMINADO

VENTAJOSO REMATE VOLUNTARIO

Propiedad ubicada en esta ciudad, calle SERRANO N.os 61-3.

MINIMUM $ 150,000.

El 19 de Julio en curso, a las 15 horas, en las oficinas del Departamento de Comisiones de Confianza del Banco de Chile, ante notario Sr. Javier Vergara Rodríguez, se rematará este edificio de dos pisos, que consta de dos buenas y amplias casas independientes.

El precio se pagará reconociendo el subastador una deuda al Banco Hipotecario-Valparaíso, primitiva de $ 75,000 en bonos del 6-1 o|o, que se reconocerá a su valor comercial; con $ 60,000 al contado y el saldo a un año plazo con el interés del 7 o|o anual y 10 o|o en caso de mora.

Mayores antecedentes en el DEPARTAMENTO de COMISIONES de CONFIANZA Banco de Chile · Segundo piso

Grace Line "SANTA LUCIA"

Saldrá de Valparaíso, el viernes 12 de julio, a las 17 horas, con escalas en: Chañaral, Antofagasta, Mollendo, Callao, Talara, Guayaquil, Buenaventura, Balboa, Cristóbal, Barranquilla y Nueva York.

PROXIMAS SALIDAS:
"SANTA ELENA", julio 26, a las 13 horas
"SANTA CLARA", agosto 9 a las 13 horas

PASAJES A EUROPA VIA NUEVA YORK

GRACE Y CIA. (CHILE) S. A.
HUERFANOS 1180 TELEFONO 63142
SANTIAGO.

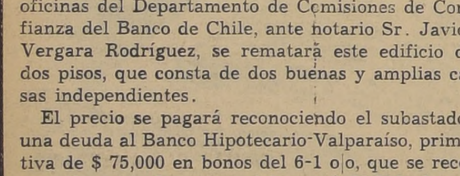

FERROCARRILES DEL ESTADO SERVICIO MARITIMO

VAPOR AL SUR: "ALONDRA" (ATRACADO AL SITIO "B")

Saldrá de Valparaíso, el jueves 11 de julio, a las 24 horas. Tocará en: San Antonio, Talcahuano, Tomé, Coronel, Corral, Puerto Montt, Castro, Chonchi, Punta Arenas y Puerto Natales.

PARA MAYORES DATOS, DIRIGIRSE A LOS: FERROCARRILES DEL ESTADO (SERVICIO MARITIMO)

Of. Fletes y Pasajes, Hall Estación Puerto. Casilla 105-V — Telé. 3149 VALPARAISO
Departamento Maritimo. — Agustinas 1086.— Tel. 88705. Casilla 2918. SANTIAGO.

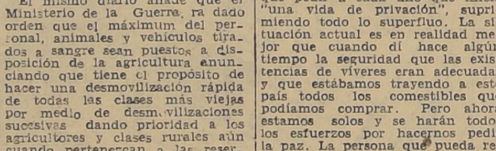

CALZADO de LUJO SOBRE MEDIDA GILI y GÜELL Ltda. ESTADO 268 TELEFONO 60147

C. S. A. V.

	Salida	Llegada
A Nueva York e intermedios		
M/N "IMPERIAL"	24 JULIO	11 AGOSTO
A Guayaquil e intermedios		
Vapor "FRESIA"	10 JULIO	22 JULIO
A Iquique e intermedios		
Vapor "TALTAL"	11 JULIO	17 JULIO

Cía. Sud-Americana de Vapores
SANTIAGO, AGUSTINAS 1109 - TELEFONO 80239

PACIFIC LINE

Frecuentes salidas de vapores de carga y pasajeros para la costa e Inglaterra
PORMENORES E INFORMES:
SANTIAGO, Agustinas 1066
VALPARAISO, Blanco 689

COMPAÑIA CHILENA DE NAVEGACION INTEROCEANICA

Próximas salidas desde Valparaíso

"TARAPACA"

Para Buenos Aires e intermedios, julio 17

Para mayores detalles, dirigirse a:
OFICINA PRINCIPAL: Almirante Señoret N.o 47. Teléfono 7721. Casilla 1416 VALPARAISO.
OFICINA EN SANTIAGO: Agustinas N.o 1118. Teléfono [illegible] Casilla 4246.

La CTCH está entregada a la labor específica que le han encomendado los elementos laboriosos del país

Atentan contra la estabilidad del régimen los que propalan rumores falsos y tendenciosos, destinados a producir alarma e intranquilidad públicas

DECLARACION DEL SECRETARIO GENERAL

El señor Bernardo Ibáñez, secretario general de la CTCH, entregó ayer a la prensa la siguiente declaración:

"Personas y organismos interesados en producir desquiciamiento y desmoralización pública han lanzado la especie de que la Confederación de Trabajadores estaría preparando una insurrección contra el régimen democrático existente. Que nuestra central habría impartido instrucciones a todos sus organismos tendientes a producir toda suerte de trastornos y dificultades a la marcha del Gobierno y la combinación política que le sirve de sustentación.

Cumplo con el deber de manifestar de una manera categórica que la CTCH., se encuentra entregada a la labor específica que le han encomendado las masas laboriosas del país para contribuir a mejorar su vida y sus condiciones de vida y sus condiciones de trabajo. Que, en cuanto a su actitud con el actual Gobierno y especialmente con el Presidente de la República, Excmo. señor Pedro Aguirre Cerda, ella sigue siendo la que le han señalado sus Congresos Nacionales y la firme y consecuente conducta de toda la clase obrera de defender el régimen democrático y posibilitar la realización del programa jurado al pueblo por el Gobierno del país.

Los que desean el divorcio entre la clase trabajadora organizada y el Presidente de la República calumnian a ésta le suponen actos y manifestaciones ajenos a sus intereses; atentan contra la estabilidad del régimen, al propalar rumores falsos y tendenciosos, destinados a producir alarma e intranquilidad pública.

Desmiento con toda energía tales informaciones y afirmo una vez más que la CTCH. permanece leal y firmemente resuelta a sustentar las instituciones democráticas contra los conspiradores de todo orgen que sueñan con restablecer en Chile el régimen reaccionario de la oligarquía con la opresión brutal y la explotación incontrolada del propietariado y la burla y el escarnio para las justas y legítimas aspiraciones del campesinado chileno.

SENADO

La democracia de formas políticas debe reemplazarse por una de formas económicas, revestida de autoridad

Dijo el señor Durán en un discurso pronunciado ayer sobre la necesidad de intensificar la producción y sobre la situación de la agricultura

LA ACUSACION CONSTITUCIONAL

43.a sesión ordinaria del lunes 8 de julio de 1940.

Presidencia del señor Cruchaga. Asistieron 36 señores senadores y el señor Ministro de Agricultura. Asistieron también, el ex Ministro de Relaciones Exteriores, señor Ortega y los diputados informantes, señores González von Marées y Boyzard.

Primera hora

PERMISO CONSTITUCIONAL PARA AUSENTARSE DEL PAIS A LOS SEÑORES GUMUCIO Y MITCHELS

Se acuerda el permiso solicitado por los honorables senadores señores Gumucio y Mitchels, para ausentarse del país por más de 30 días.

FACIL DESPACHO

A petición del señor MARTINEZ MONTT, apoyado por los señores Estay y Morales, quedan retirados de la tabla de fácil despacho todos los proyectos anunciados en ella y queda anunciado para la tabla de la sesión próxima, el relativo a la pavimentación de Valparaíso, que fué informado por la Comisión.

JUBILACION DEL PERSONAL DE BENEFICENCIA PUBLICA

Queda anunciado para el primer lugar de la tabla de la sesión de hoy, el proyecto por el cual se prorroga por el término de un año a contar desde el 11 de julio de 1940, al plazo concedido por el artículo 5.o transitorio de la Ley No 6.848.

SITUACION DE LA AGRICULTURA EN CHILE.—NECESIDAD DE INTENSIFICAR LA PRODUCCION

El señor DURAN, dice que va a volver sobre algunos aspectos de diferentes problemas e ideas tratadas por él en sesiones anteriores, pero que tienen un nexo con otras que es indispensable actualizar en esta oportunidad para que sirvan ellas de prólogo en el examen de ciertas circunstancias de nuestra vida política, económica y social, que invitan a meditar sobre sus proyecciones.

Manifiesta que está convencido de que las estridencias de esta hora, como el malestar de las clases económicamente débiles, son síntomas inequívocos de una economía desorganizada en una democracia inorgánica, que impone el deber común de substituirla por otra, con cánones basados en la ordenación y en la autoridad.

A la democracia de formas políticas, hay que reemplazarla por una de formas económicas, revestida de autoridad jerárquica e intolerancia.

Agrega que este preámbulo servirá como explicación para volver sobre algunos aspectos relacionados con ciertas necesidades biológicas de la vida económica.

Dice haber ya observado, que mientras en algunas naciones vecinas, la población se ha doblado en 20 años, en nuestro territorio esto se ha logrado en cien, lo que es desconsolador y alarmante, si se considera que el bienestar económico, la expansión espiritual y la importancia política y militar de una nación depende más que de extensión territorial del número de sus habitantes.

Se extiende el señor senador, en otros aspectos de este tópico, analizando las causas económicas, culturales y biológicas, en las curvas demográficas.

Expresa que la manera de afrontar estos problemas debe ser dentro de un régimen de amplia colaboración y no de lucha, en que ellos sean enjuiciados por espíritus libres y no mezquinos, con miras al bienestar común de la producción, pero en ningún caso sometido al caciqazgo político y electoral, de intereses de un bando determinado.

Analiza a continuación, los diferentes aspectos relacionados con la necesidad de dotar al país de una legislación especial, que cuide de los beneficios del hogar y de la prole, descubiertos hoy de toda protección, lo que ha favorecido la especulación política de pretendidos redentores que han venido cosechando prosélitos a manos llenas.

Se refiere en seguida a las necesidades de intensificar la producción y hace presente que en otra oportunidad dilucidará con datos estadísticos, a través de un estudio sereno, lo que más conviene a la economía nacional: Si una franca política agraria, una subordinación de ésta a la industria manufacturera o bien si ambas se concilian con las necesidades comunes y superiores de la colectividad.

Después entra a considerar el problema orgánico de la agricultura nacional.

A indicación del señor CRUCHAGA (presidente) se acuerda nombrar al señor Guzmán en reemplazo del señor Mitchel, como miembro de la Comisión de Hacienda, mientras dure su ausencia del país.

Se suspende la sesión

Segunda hora

ACUSACION CONTRA EL EX MINISTRO DE RELACIONES, SEÑOR ORTEGA

El señor GONZALEZ von MAREES (diputado acusador) continúa sus observaciones de sesiones anteriores.

A continuación se refiere en detalle a los antecedentes acumulados y da a conocer algunos documentos aportados por el ex Cónsul de Chile en Bremen, señor Eleazar Vergara.

—Por haber llegado la hora queda con la palabra para la sesión de hoy.

—Se levantó la sesión.

Carta al diputado don Sergio Fernández Larraín

Santiago, 8 de julio de 1940.

Hon. Sr. Fernández Larraín, Cámara de Diputados.— Santiago.

Honorable señor:

He conocido, apenas hace unas horas, el documento de la Embajada de España en Chile, en el que figuro como "perteneciente a la checa y al servicio de espionaje de Negrín".

No puedo extrañarme el que el Encargado de Negocios de la Embajada Española le haya entregado a usted esta nota, con firma y sello inclusive. Al fin y al cabo, es misión natural del Encargado de Negocios de la Embajada Española en Chile pacificar los espíritus de los españoles empleando la injuria y la calumnia.

Pero es asombroso que usted recoja y presente ante la Honorable Cámara de Diputados, como si fuera un delito horrendo, el hecho de ser un digno Magistrado de los Tribunales de la República Española, reconocida en aquel entonces por la mayoría de los Estados del mundo —todos menos los totalitarios y antidemocráticos— es decir, Tribunales de Justicia emanados de una Constitución vigente y de un poder ejecutivo legítimo, elegido libremente por sufragio universal: aprovechando, además, la circunstancia de que esta persona no se encuentra en Chile. Es asombroso considerar un delito el ser periodista, socialista y Subsecretario de Guerra en un Gobierno que se encuentra en las mismas circunstancias de legitimidad. Pero sería monstruoso, si no fuera ridículo, acusarme a mí sin más ni más, de espía y "chequista", cuando no he desempeñado jamás cargo fiscal ni político, ni he pertenecido nunca a partido político alguno, y cuando mis actividades profesionales en España, antes y durante la guerra civil, las conocen todos los españoles que vivieron en ella: todos, menos, naturalmente, el señor Encargado de Negocios de la Embajada de España.

Si me extraña en usted, señor Larraín, que es persona honorable, el que haya recogido sin comprobarla, la especie, buscando un efecto político, sin considerar que es poco "delicado" jugar con el buen nombre de una persona con la misma despreocupación y desenvoltura con que se juega una partida de cacho.

Me hubiera complacido emplazarlos a usted, y al señor Encargado de Negocios ante los Tribunales ordinarios; pero ya se que tiene usted inmunidad parlamentaria, y el Encargado de Negocios, la inmunidad de su cargo. No puedo, y lo siento.

¿Enviarles a ustedes los padrinos? El procedimiento es anacrónico y nada probatorio. Las manchas al honor, se limpian con otro jabón.

Queda un sencillo procedimiento. Someterse a un Tribunal de Honor. Si usted prueba, no ya que he pertenecido a una "checa" o al servicio de espionaje de Negrín, sino tan sólo que he desarrollado actividades políticas partidistas en España, yo me ejecutaré sin dilación: me expulsaré a mí mismo del país como indigno de su hospitalidad. Pero si yo pruebo documentalmente, y con testimonios irrecusables, todo lo contrario, se ejecutará usted, declarando ante la Honorable Cámara, que fué vehículo de una injuria y de una calumnia.

Lo emplazo, pues, ante un Tribunal de Honor. Si no comparece con pruebas suficientes, quedará descalificado como persona honorable.

Suyo affmo.

ISIDRO CORBINOS.

PROYECTO PARA REDUCIR NUMERO DE DIAS FERIADOS

En la sesión de ayer de la Cámara, el diputado don Benjamín Claro presentó una moción para reducir los días feriados a los siguientes: todos los domingos del año; el 1.o de enero y el 25 de diciembre; el 18 de septiembre y el 21 de mayo.

El proyecto deroga todas las demás disposiciones vigentes sobre la materia.

PARTIDO RADICAL

ASAMBLEA RADICAL DE CONCHALI.— Se reunió el miércoles ppdo. para oir la palabra del doctor Gustavo Jirón, uno de los pre-candidatos del Partido a la Senaturía por Santiago.

Habló el doctor Jirón de los problemas vitales chilenos, ubicándose en el espacio y en el tiempo e indicó donde estaba la solución de cada uno de ellos. En seguida se refirió al concepto de democracia, analizando nuestra situación, haciendo un análisis espectral de ella y pasando revista a lo que ha ocurrido en la historia de la humanidad.

Sostuvo que defendería con todo entusiasmo y fervor de radical el concepto de democracia, que las dictaduras totalitarias de Europa está poniendo en peligro. Al término y en varios pasajes de su oratoria, el doctor Jirón fué aplaudido.

Hablaron en seguida varios oradores, todos los cuales se refirieron a la amplia labor social desarrollada por el doctor Jirón.

Finalizó la reunión en medio de un ambiente de mutua comprensión, haciendose los Asambleistas y acompañantes del doctor Jirón votos por la marcha siempre progresiva del Partido Radical, partido que tiene la responsabilidad mayor dentro de la combinación de Gobierno.

JUVENTUD RADICAL QUINTA COMUNA

Celebró sesión el jueves pasado. El correligionario José Florencio Herrera leyó un trabajo que versa sobre sindicalismo, que fué aceptado por unanimidad y enviado a la Asamblea Radical de Santiago donde será defendida por el Secretario Sindical de esta comuna.

Además se acordó que la Directiva se reunieron el lunes 8 del presente para que redacte un manifiesto a la Juventud Radical de Santiago.

EN LA SESION ORDINARIA DEL VIERNES 5

Se tomaron los siguientes acuerdos:

1.o— Celebrar un ampliado con los adultos de la comuna el próximo viernes.

2.o— Realizar la concentración pública el 1.o de agosto.

3.o— Aceptar el desafío de la J. R. de la septima comuna para verificar un campeonato intercomunas de pin-pong.

4.o— Sancionar a todos aquellos militantes que han dejado de asistir a la comuna más de cinco reuniones.

Se cita a reunión general para el próximo jueves.

CENTRO DE PROPAGANDA RADICAL "VITERBIO OSORIO"

El Centro de Propaganda Radical Viterbo Osorio, en la reunión ordinaria del martes 2 del presente acordó enviar a la Asamblea Radical de Santiago el siguiente voto:

1.o— Que en el mes de febrero se presentó a esta asamblea un voto pidiendo la depuración de los Servicios Públicos.

2.o— Que daba un plazo de 60 días a la Junta Central para que los Ministros Radicales cumplieran este acuerdo.

3.o— Que van 122 días a la fecha y se ha hecho caso omiso sobre este acuerdo.

En consecuencia la Asamblea Radical acuerda:

Darle nuevamente 30 días como último plazo desde esta fecha para que se cumpla lo expresado sobre depuración de los Servicios Públicos.

Firman el presidente y el secretario.

Este voto fué aprobado por unanimidad de la asamblea.

Se cita para hoy martes a las 19 horas en Amunátegui 43 a todos los militantes de este centro por haber asuntos de suma importancia que tratar.

Su más amplia adhesión al Presidente de la República acordó Jta. Central Radical

Este organismo sesionó hasta las 2.30 de la madrugada de hoy

Hasta las 2.30 de la madrugada de hoy sesionó la Junta Central del Partido Radical para tratar sobre actualidad política. A esta reunión asistieron los Ministros del Interior y de Agricultura, señores Humberto Alvarez y Víctor Moller.

Como término del debate se aprobó el siguiente voto:

"La Junta Central Radical reitera su más amplia adhesión al Presidente de la República y le expresa su voluntad de acompañarlo con su más decidida cooperación en cualquier momento de su administración".

CAMARA DE DIPUTADOS

Quedó pendiente el proyecto de implantación de Jornada Unica

Lo defendieron los señores Gajardo, diputado informante; Masson, Loyola, Berman, Müller y Cabezón, y fué combatido por los señores Smitsman, Claro, Silva y Dussaillant

SESION ESPECIAL, DE 16 A 19 HORAS, DEL LUNES 8 DE JULIO DE 1940.— PRESIDENCIA DEL SR. TORO

CUENTA

Se da cuenta de una solicitud firmada por 30 diputados para celebrar esta sesión, con el objeto de tratar el proyecto sobre jornada única de trabajo.

Se vota la tabla en que figura este solo proyecto, y es aprobada por 25 votos contra 9.

El señor GAJARDO. — Hace una breve historia de los proyectos presentados a la Cámara sobre el particular, los que, en su comienzo, tuvieron por objeto absorber la cesantía. En seguida, se refiere a la forma en que actualmente se aplica este sistema de trabajo en diversos organismos, y declara que el proyecto en actual discusión tiende a perfeccionar el sistema y, principalmente, a capacitar a los empleados para independizarse económicamente, mediante el aprovechamiento de las horas que les dejará libre esta forma de realizar su labor.

Manifiesta también que la jornada única permitirá mejorar las condiciones de vida de los empleados, especialmente en cuanto ellas se refieren a la habitación.

Pide la aprobación del proyecto.

El señor MASSON.— Fundamenta su voto favorable al proyecto. Analiza las críticas que se hacen al proyecto, y dice que ellas no son otra cosa que los argumentos que siempre se emplean para oponerse a las reivindicaciones sociales. Señala las ventajas de la reforma.

El señor LOYOLA.— También se manifiesta partidario del proyecto, que califica de justiciero para los intereses de la clase media, que ha sido olvidada por la forma preferente en que se ha legislado para los obreros.

El señor BERMAN.— Aborda el problema desde los puntos de vista social y médico. En este último aspecto, dice que es falso que la jornada única produzca perturbaciones en el organismo, especialmente estomacales, por la anormalidad de la alimentación; lo que realmente es pernicioso, dice, es la alimentación insuficiente, y recomienda a los patrones que aumenten los sueldos, para que sus empleados se alimenten mejor.

Termina declarando que votará afirmativamente el proyecto.

El señor SMITSMAN.— Se refiere al mismo proyecto, y menciona algunos informes que aconsejan no innovar en la materia en debate. Estima muy discutible la ventaja del proyecto, y lo declara inoportuno en las actuales circunstancias, en que es necesario trabajar más para producir más.

El señor CLARO. — Empieza declarando que asumirá el desagradable papel de opositor al proyecto, y afirmando que éste se basa en la flojera, que es un mal nacional. Lo estima inoportuno, y dice que su discusión coincide con la presentación de un proyecto suyo, para disminuir los días feriados.

Cita los feriados legales, y llega a la conclusión de que los empleados públicos trabajan solamente 282 días al año, pues descansan 83.

Estima también que la adopción de este proyecto traerá graves perturbaciones a las actividades económicas, ya que las empresas privadas no innovarán en su jornada actual, dividida al mediodía.

Por otra parte, dice, este país necesita trabajar, y no despertar en los elementos de trabajo el deseo de no trabajar.

Declara que el problema nuestro no será solucionado con alzas de sueldos y salarios, sino con aumento de la producción. Le parece que este proyecto es sencillamente criminal.

Cita casos de naciones extranjeras donde, para sobreponerse a circunstancias adversas, se han aumentado las horas de trabajo, en vez de disminuirlas.

Termina expresando que es contrario al proyecto, por estimarlo antipatriótico.

El señor RIBBECK.— Presenta un contraproyecto, para disminuir el descanso entre las dos jornadas actuales.

Varios señores diputados presentan indicaciones a los diversos artículos.

A las 17.30 se suspende la sesión.

A las 17.50 se reanuda la sesión.

El señor MULLER.— Hace diversas observaciones en favor del proyecto, refiriéndose especialmente a que el tiempo destinado actualmente al descanso, entre las dos jornadas, es insuficiente para alimentarse con el reposo que aconsejan los propios científicos.

El señor VARGAS.— Aduce entre otras razones favorables al proyecto, la de que los empleados fiscales y semifiscales desean disponer de tiempo para trabajar en otras actividades, con el objeto de aumentar sus rentas.

El señor GAGARDO.— Protesta por la forma en que el señor Claro calificó al proyecto y a sus autores.

El señor CLARO. — Declara que él no ha calificado intenciones.

El señor MULLER.— Continúa defendiendo el proyecto. Entre otras razones, aduce la de falta de medios de movilización en Santiago.

Hace indicación para que el proyecto sea votado en el último cuarto hora de la sesión.

El señor CLARO.— Presenta un contraproyecto para reducir el nmero de días feriados a las siguientes, suprimiendo los destinados a celebrar varias fiestas religiosas.

El señor SILVA.— Estima absurda la modificación destinada a establecer la jornada única de 7 a 15 horas. Estima que los propios empleados a quienes se desea aliviar, no aceptarán esta idea.

El señor BERMAN.— Está de acuerdo en que la jornada única es incompatible con las ocho horas seguidas de trabajo. Estima que la cuestión sólo puede ser debatida con dos criterios: uno, la jornada única de seis horas; el otro, las ocho horas de trabajo divididas en las dos jornadas actuales.

El señor SILVA.— Continúa haciendo observaciones contrarias al proyecto.

El señor CABEZON.— Se manifiesta partidario del proyecto, en la forma en que ha sido redactado por la Comisión, o sea, la jornada única de seis horas, y se refiere especialmente al trabajo que realizan los empleados judiciales.

El señor GODOY.— También está de acuerdo con el proyecto, y manifiesta que el cierre uniforme del comercio, que fué tan resistido, ha producido beneficios. Cree que lo mismo ocurrirá con el actual.

El señor DUSSAILLANT.— Declara estar de acuerdo con los diputados que han combatido el proyecto. Estima que aún la jornada de ocho horas es insuficiente para las necesidades del país. Cree que en las oficinas fiscales y semifiscales debiera aumentarse las horas de trabajo.

Afirma que, salvo raras excepciones, los empleados fiscales trabajan muy poco.

A las 19 horas se levanta la sesión quedando pendiente la discusión del proyecto.

HOY SE REUNIRA LA JUNTA PROVINCIAL RADICAL DE SANTIAGO

Este organismo político había sido citado para ayer en la noche en el local en que sesiona la Junta Central, con el objeto de oír al presidente del partido, diputado don Pedro Castelblanco, pero, la Junta Central continuó su sesión de la tarde hasta después de las once de la noche, razón por la cual aquélla no se pudo reunir.

Con el objeto de considerar los diversos problemas de orden político que tienen en estos momentos preocupado al radicalismo y que atañen a los radicales de Santiago, se reunirá hoy a las 7 y media de la tarde la Junta Provincial Radical, en el local de la calle Santo Domingo N.o 1081 perteneciente a la Juventud Radical.

La sesión de esta tarde tendrá especial importancia porque diversos delegados se aprestan para abrir debate político ante los delicados momento que vive el radicalismo

CONCURSO ELECTORAL

Los Srs. Gustavo Girón y Jorge Cerda siguen ocupando los primeros lugares

Ha entrado a competir con candidatos esencialmente políticos un dirigente de la organización de los arrendatarios. — Se han producido algunos cambios de ubicación; pero no tan sensibles como en las semanas anteriores

RESULTADOS DEL ESCRUTINIO

El desarrollo del Concurso Electoral, durante la pasada semana se ha diferenciado del de las semanas anteriores, en que no ha sido tan sensible el cambio de ubicación de los candidatos Entre los candidatos a diputados, los señores Jorge Cerda Castillo y Juan Aravena Muñoz, han conservado el 1.o y 2.o lugar respectivamente; el señor Desiderio González, que en el escrutinio anterior ocupó el 3.o lugar, ha pasado al 5.o; don Manuel Garretón, del 4.o al 3.o; don Arturo Flores Conejeros, del 5.o al 7.o; don Luis Bernal Cantuarias se mantiene en el 6.o; y don Jorge Rivera Vicuña, que ocupaba el 8.o, ha saltado al 4.o Como se ve, aunque son varios los cambios producidos, ellos no son muy considerables, por lo menos, no han señalado las oscilaciones bruscas que ya estábamos acostumbrados a constatar.

Durante la pasada semana, hemos podido advertir también la presencia en el concurso de elementos que no figuran propiamente en una organización política, como son los arrendatarios, y que han enviado votos para el señor Luis Escobar González, dirigente de su organización.

Algunos lectores nos han enviado votos en blanco con una carta o un papel adjunto, en que está escrito el nombre de la persona favorecida. A este respecto, advertimos que en el futuro no computaremos ningún cupón que no venga con todos sus datos anotados.

RESULTADO DEL ESCRUTINIO

Para senador:

1) Gustavo Girón, radical 3.790 votos.

2) Pedro Cárdenas, democrático 2.750 votos.

3) Humberto Mardones, radical 1.650 votos.

4) Marmaduke Grove, socialista 1.500 votos.

5) Juan Pradenas Muñoz, democrático 1.160 votos.

Para diputado:

1) Jorge Cerda Castillo, radical 4.770 votos.

2) Juan Aravena Muñoz, democrático 4.740 votos.

3) Manuel Garretón Walker, falangista 4.020 votos.

4) Jorge Rivera Vicuña, radical 3.960 votos.

5. Desiderio González Ossandón, radical 3.830 votos.

6) Luis Bernal Cantuarias, radical 3.700 votos.

7) Arturo Flores Conejeros, demócrata 2.900 votos.

8) Armando Rodríguez Quezada, radical 2.700 votos.

9) Ernesto Santander, inconformista 1.810 votos.

10) Ebrispides Letelier, radical 1.570 votos.

11) Jorge Barros Hurtado, liberal 1.530 votos.

12) Angel Faiyovich, radical 1.470 votos.

13) Jorge González v. M., vanguardista 1.400 votos.

14) Alejandro Bustamante, radical socialista 1.300 votos.

15) Luis Muñoz Moyano, democrático 1.270 votos.

16) Guillermo Jofré Vicuña, radical 1.200 votos.

17) Gerardo Canales socialista 1.100 votos.

18) René Cané Fontecilla, empleado particular 1.050 votos.

BASES DEL CONCURSO

1.a Pueden tomar parte todos los lectores de "LA NACION" y los votos pueden ser emitidos a favor de cualquiera persona que reúna las cualidades necesarias para ser diputado o senador.

2.a Una vez lleno el cupón con los datos que en él mismo se indican, deberá ser depositado en el buzón especial que está colocado en el hall de la imprenta. Los participantes de provincias deberán remitirlo por correo, a la siguiente dirección: "LA NACIÓN", Concurso Electoral. Casilla 81-D Santiago.

3.a Periódicamente iremos haciendo y publicando los escrutinios.

4.a Podrá enviarse también VOTOS FUNDADOS, escritos en estilo serio o humorístico. Cada uno de esto votos fundados deberá ser acompañado de 10 cupones a favor de la misma persona y, si ésta no es actual parlamentario, deberá acompañarse también una foto tamaño postal o carnet.

"LA NACION" seleccionará los mejores votos fundados para publicarlos.

5.a Toda consulta sobre este concurso deberá ser hecha a la Sección Política de "LA NACION".

CUPON

Voto por don ... ...

del partido ... ...

para ... ... por la

Provincia de ... ...

Departamento de ... ...

En honor del Presidente Radical

El domingo a mediodía, un numeroso grupo de radicales ofreció una manifestación en honor de don Pedro Castelblanco, con motivo de su designación para el cargo de Presidente del partido.

La manifestación consistió en un almuerzo en el Stade Francais, al cual asistieron más de quinientas personas. Durante todo el acto reinó gran camaradería y sirvió para dejar de manifiesto la estimación y simpatía de que goza el señor Castelblanco entre sus correligionarios.

El festejado pronunció un interesante discurso acerca de la situación política, indicando en vibrantes frases cuál debe ser la actitud política del momento, para que las actividades nacionales se desarrollen conformes al progreso. Una vez terminado su discurso, la numerosa concurrencia se levantó y formuló la promesa de prestar la más inquebrantable adhesión a S. E. el Presidente de la República, don Pedro Aguirre Cerda, así como también, luchar para que se realicen los puntos que propicia el programa del partido.

A esta manifestación en que se expresaba el aprecio y voluntad de cooperación de los miembros del Partido Radical para su presidente don Pedro Castelblanco, concurrieron lo más selecto de dicho organismo político y quedó demostrado una vez más, el firme propósito de cooperar a la labor que desarrolla el festejado.

CITACIONES POLITICAS

Asamblea Radical "MAESTRANZA".— 7.a Comuna.— Sesión ordinaria, hoy a las 19.30 horas, en Portugal 675.

PARTIDO SOCIALISTA.— Sece. Independencia.— 5.a Comuna.— Invita a todos sus militantes y simpatizantes para mañana, a las 21 horas, para escuchar la cuenta que dará el señor Cervantes, delegado al Congreso de Curicó. Se ruega llevar el carnet, siendo controlada la entrada.

PARTIDO SOCIALISTA.— Sece. 6.a Comuna.—Hoy, a las 21.30 horas, reunión de Secretariado y Jefes de Núcleos, en Recoleta 452.

PARTIDO SOCIALISTA.— Sece. "Eugenio Matte".— 2.a Comuna.— Reunión hoy, a las 21.30 horas, en Avenida B. O'Higgins 1673. La asistencia es obligatoria y se ruega la puntualidad.

FRENTE POPULAR.— 10.a Comuna.— Cita para mañana, a las 21 horas, en Santa Rosa 2070, a todos los partidos Frentistas, CTCH, Radical Socialista y Democrático, que hasta el momento no han enviado Delegados. Los reclamos contra los arrendatarios, serán atendidos en este mismo local, los días miércoles de 2 a 3, viernes de 6 a 7 y sábados de 16 a 19 horas.

PARTIDO DEMOCRATICO DE SAN MIGUEL.— Se pone en conocimiento de todos los correligionarios de San Miguel, el fallecimiento del antiguo y prestigioso correligionario señor Estanislao Candia, por lo que se cita para hoy a las 16 horas, en Ríos Talavera 2663, para acompañar sus restos al cementerio General.

PARTIDO SOCIALISTA.— El Departamento Sindical Nacional del P. S., cita a los componentes de la Brigada de Metalúrgicos, para hoy a las 21 horas, en San Martín 541.

JUVENTUD RADICAL DE PROVIDENCIA.— Sesión ordinaria hoy, en Padre Mariano 90. Se tratará de actualidad política.

SECCIONAL SOCIALISTA "HECTOR BARRETO .— Ampliado, a las 21 horas, del jueves, en el Comité Regional, para oír la charla sobre agitación y propaganda revolucionaria. Advierte que los que no concurran a reaficiarse serán pasados al Tribunal de Disciplina

PARTIDO DEMOCRATICO

CLUB "LA UNION DEMOCRATICA"

En asamblea general del sábado 6 del presente, para elegir secretario de Actas y Prensa y un Director, se obtuvo el resultado siguiente:

Secretario de Actas y Prensa, don Ramiro Pradenas y Director, don Ernesto Silva

COMISIONES DEL SENADO Y CAMARA DE DIPUTADOS

La Comisión de Educación de la Cámara continuó ayer tratando el proyecto de mejoramiento de sueldos del profesorado. Despachó el artículo 1.o que se refiere a la planta de los diversos servicios.

Por su parte, la Comisión de Hacienda del Senado continuó estudiando y dejó pendiente el proyecto de sueldo de las Fuerzas Armadas.

COMITE PARLAMENTARIO RADICAL RENUNCIO AYER

Ayer presentaron la renuncia de sus cargos de miembros del Comité Parlamentario Radical los diputados D. Humberto Mardones, don Raúl Brañes y don Ismael Carrasco.

Según fuimos informados, adoptaron esta determinación, con el objeto de dejar a sus colegas de la Cámara en libertad de acción.

NECESITAMOS UNA REVOLUCION

Ante el derrumbe de la vieja democracia liberal, la Falange Nacional lucha por:
1.o LA UNIDAD DE LA PATRIA;
2.o DEFENSA DE LA NACIONALIDAD AMENAZADA;
3.o LA CONSTRUCCION DE UN NUEVO ESTADO.

Pedimos justicia social. Exigimos realizaciones inmediatas.

HABLA:
MANUEL GARRETON
Presidente Nacional de la Falange.
Hoy martes, 9 de julio, a las 22 horas (Amunátegui 65)
ENTRADA LIBRE
Transmite Radio C.B. 130 "La Americana", en cadena con Radio Metro de Valparaíso y C.C. 141 de Concepción

UN LUGAR IDEAL PARA CONSTRUIR SU CASA!

BARRIO RESIDENCIAL
El Golf

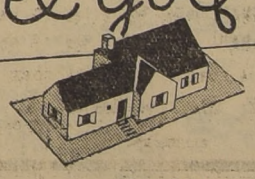

SITIOS DE 605 A 1084 m2
PRECIO
DE $65 A $165 m2

Estos sitios se entregan con la pavimentación pagada y los arranques de agua, luz y gas listos para empalmar con la propiedad.

SOLICITE DETALLES AL
DEPARTAMENTO de COMISIONES de CONFIANZA
Banco de Chile · Segundo piso

Aniversario de la Declaración de la Independencia argentina

Acto conmemorativo se efectuó en la tarde de ayer en el aula magna de la Escuela de Leyes de la Universidad de Chile

El Ministro de Relaciones, el Embajador argentino y otras personalidades que presidieron el acto de ayer

En el Aula Magna de la Escuela de Leyes de la Universidad de Chile, se realizó en la tarde de ayer un recital de poesía argentina, a cargo del distinguido artista Hugo D' Evieri.

Este acto fué organizado por la Sección Juventud del Instituto Chileno Argentino de Cultura con ocasión del 124 aniversario de la Declaración de la Independencia Argentina, formulada en el Congreso de Tucuman.

Entre la selecta concurrencia, notamos la presencia del Ministro de Relaciones Exteriores, Dr. Cristóbal Sáenz; del Embajador de Argentina, Excmo. señor Eduardo Labougle; del Presidente del Instituto, Dr. Raimundo del Río y numerosas personalidades de nuestros círculos educacionales y sociales.

En nombre de los organizadores ofreció el acto, don José Eduardo Ahués, en un conceptuoso discurso en el que recalcó una vez más los indestructibles lazos de confraternidad y amistad que anima a los pueblos chileno y argentino.

A continuación se desarrolló en forma brillante el recital de reputados autores argentinos. D'Evieri estuvo feliz en las interpretaciones de diversas poesías de reputados autroes argentinos. Al término de su recital fué aplaudidísimo.

Los dirigentes del Centro Argentino ofrecerán esta tarde un "Vermouth Danzante", en honor del Embajador Excmo. señor Labougle, al que concurrirán especialmente invitados, miembros del Cuerpo Diplomático y destacadas personalidades.

EDIFICIO MODERNO SE CONSTRUIRA PARA LICEO DE NIÑAS DE TRAIGUEN

Fondos para campos de deportes. — Labor que desarrolló el Director de Enseñanza Industrial en la comisión que le confió el Ministro señor Iribarren

En la mañana de ayer fué recibido en audiencia especial por el Ministro de Educación, don Juan Antonio Iribarren, el director general de Enseñanza Industrial y Minera, don Jorge Santelices Fuenzalida, quien, en compañía del jefe de la Sección Locales del Ministerio, señor Rolando Coloma, fué designado para que, en representación del Gobierno concurriera a los actos de celebración del 35.o aniversario del Liceo de Hombres de Traiguén.

Esta entrevista tenía por objeto dar cuenta al Ministro de las impresiones recogidas durante el desempeño de su cometido y, al mismo tiempo, informarle en detalle acerca de algunas peticiones de carácter educacional que las autoridades e instituciones de Traiguén formularon al Gobierno por su intermedio.

El Ministro, después de tomar conocimiento de la gestión encomendada al señor Santelices, prometió interesarse vivamente por satisfacer, en la medida de lo posible, las aspiraciones del pueblo de Traiguén.

Interrogado sobre el particular, el señor Santelices nos expresó con entusiasmo su complacencia por el brillante homenaje rendido por el pueblo de Traiguén a la delegación que, en representación del Gobierno, especialmente invitado por las autoridades, habían asistido a las fiestas conmemorativas antedichas.

—La delegación — nos dijo el señor Santelices — en cumplimiento de las instrucciones impartidas por el señor Ministro, tuvo especial interés en visitar los establecimientos educacionales de la ciudad, con el fin de informar al Gobierno sobre sus necesidades y, al mismo tiempo, recibir todas aquellas peticiones relacionadas con las aspiraciones de mejoramiento material y cultural de la región. En este sentido, puedo manifestarles que en la cuenta dada al señor Ministro, hizo presente la necesidad de que el Liceo de Niñas de Traiguén cuente con un edificio más adecuado para su funcionamiento, pues, en la actualidad, desarrolla sus actividades en un local por demás deficiente y antipedagógico. El Ministro prometió preocuparse con todo interés por obtener, para el año próximo, los fondos necesarios para la construcción de un nuevo edificio para la instalación del Liceo en referencia.

Por otra parte — nos agregó —las instituciones deportivas en general solicitaron al Gobierno se les concedieran algunos fondos para la construcción de un estadio o campos de entretenimientos. El Ministro prometió también decretar, en el curso de la semana, la cantidad de diez mil pesos para este objeto.

Por lo demás, podemos informar que los festejos preparados en honor de los representantes del Gobierno, se realizaron en forma brillante y con participación de todo el pueblo. Entre esos festejos sobresalió un gran almuerzo en el Internado del Liceo de Hombres, el que fué ofrecido por el Rector de este establecimiento, señor Waldo Retamal, y contestado por el señor Santelices, quien demostró un amplio dominio de los problemas educacionales y administrativos.

La comitiva oficial regresó anteayer en la tarde, siendo despedida en la estación de los ferrocarriles con entusiastas aclamaciones del público.

Con motivo del aniversario a que nos referimos, las autoridades enviaron al Ministro de Educación el siguiente telegrama:

"Al conmemorar el 35.o aniversario del Liceo de Hombres, sírvase Us. aceptar la respetuosa adhesión de este Departamento y Comuna de Traiguén e instituciones. En la persona de los representantes señores Santelices y Coloma, Traiguén significale en estos momentos la cordial simpatía por la obra educacional del Supremo Gobierno. Atentos saludos. — **Waldo Retamal**, Rector; **Avelino Saavedra**, Gobernador; **Daniel Urra**, Alcalde; **Octavio Ramírez**, Juez Letrado; **Alberto Briceño**, Comandante Regimiento; **Luis Sepúlveda**, Jefe Carabineros; **María de Molina**, Directora Liceo Niñas; **Felipe Aguilera**, Director Escuela Superior".

DEMOLICION

$ 89.— PARA SEÑORITA Y PARA CABALLERO

$ 145.— Cromados MARCA GARANTIDA

$ 165.— CROMADO SUIZO para señorita

$ 195.— SUIZO CROMADO para señorita

$ 245.— ANCLA 15 RUBIES CROMADO

$ 315.— CROMADO ANCLA 15 RUBIES para señorita

$ 195.— ACERO CROMADO 10 años garantido. para señorita.

IMPORTADORA RELOJES
HUERFANOS 1087
(Casi esquina Bandera).

Enviamos reembolsos a provincias
CASILLA 4124

DIPLOMATICOS EN LA CANCILLERIA

En la tarde de ayer, se entrevistaron con el Ministro de Relaciones Exteriores, Dr. Cristóbal Sáenz, el Embajador de Gran Bretaña, Sir Charles Bentick; el Ministro de Francia, Excmo. señor Luis de Sartiges; el Encargado de Negocios del Ecuador, señor Gustavo Darquea Terán, y el Consejero de la Embajada de Estados Unidos, señor Wesley Frost.

Estos diplomáticos celebraron conferencias por separado con el Canciller Sáenz.

MENSAJE DEL 21 DE MAYO EN EE. UU.

En "As our Neigebors see us", editado por el conocido publicista señor T. H. Reynols en Estados Unidos, aparecen algunos de los párrafos sobre política exterior del Mensaje leído por S. E. el Presidente de la República, don Pedro Aguirre Cerda, con ocasión de la apertura del Congreso, celebrado el 21 de mayo de 1940.

Es de anotar que es el único documento de esta naturaleza que registra la mencionada publicación.

EXPOSICION DE LA CENTRAL DE LECHE DE TORREBLANCA

En nuestra edición de mañana publicaremos una amplia exposición que hace la Central de Leche Torreblanca, con respecto a las diversas medidas adoptadas sobre este establecimiento industrial por la autoridad Sanitaria.

En esta exposición se hace una relación detallada acerca del funcionamiento de esta planta y la forma en que ha desarrollado sus actividades.

La Universidad Popular "Pedro Aguirre Cerda"

Desarrolla una vasta e interesante labor educacional

Una amplia labor educacional desarrolla la Universidad Popular "Pedro Aguirre Cerda", que funciona diariamente, de 19.30 a 22 horas, en el local de la Escuela Federico Errázuriz (Vicuña Mackenna 1004, frente a Porvenir).

Su alumnado está compuesto por una juventud entusiasta de empleados, obreros y estudiantes, llevada por un franco anhelo de completar su cultura, o de obtener nuevos conocimientos prácticos para el mejor desenvolvimiento de sus actividades profesionales.

El interés del profesorado es despertar en todas las capas sociales y especialmente en las humildes el deseo de una constante superación y el amor por el estudio.

La universidad mantiene los siguientes cursos:

Contabilidad elemental y superior, aritmética comercial, taquigrafía, dactilografía, redacción comercial, economía política, radio, electricidad, telegrafía, dibujo lineal, sombreros, corte y confección, lencería, economía doméstica, piano, violín, guitarra, castellano elemental, aritmética elemental, caligrafía, inglés elemental, inglés superior y educación cívica.

La matrícula para estos cursos es enteramente gratuita y permanece abierta todo el año.

FERIADO ESCOLAR: La Dirección de la Universidad pone en conocimiento del alumnado, que las clases en este plantel se seguirán dictando en forma normal durante el feriado escolar de Invierno.

DEPARTAMENTO DE BIENESTAR: La Universidad Popular contará en breve con un Departamento de Bienestar, que no solamente se preocupará de la atención de los alumnos, sino también de sus familias.

REUNIONES CIENTIFICAS

SOCIEDAD DE ANATOMIA NORMAL Y PATOLOGICA DE CHILE: Sesionará hoy, a las 18.45 horas, en el local de la "Sociedad Médica", con la siguiente tabla:

Prof. Walter Fernández: "Sobre el origen y naturaleza del sarcolema de la fibra muscular estriada".

Prof. Héctor Rodríguez - Dr. Mooser: "Sobre el problema de la baciluria tuberculosa"-.

SEGUNDA HORA: Congresos de Morfología de los años 1941 y 1942, próxima visita del prof. Belou.

AUMENTO DE SALARIOS PIDEN OBREROS DE CIA. INDUSTRIAL DE ILLAPEL

En la Dirección General del Trabajo se ha recibido una comunicación telegráfica del Inspector del Trabajo de Illapel en que da cuenta de que el personal de la Cía. Industrial Vera, ha presentado un pliego de peticiones solicitando aumento de salarios.

Este conflicto colectivo afecta a 102 obreros.

GUIA VERDE DE LOS TELEFONOS
ARICA A MAGALLANES ALFABETICA PROFESIONES-INDUSTRIAS
SEXTA EDICION 1940 — PRECIO $ 100.-

LA obra más completa para el comercio
Se vende en Santiago:
MUSALEM Hnos., Ahumada 210 — CASA MACKENZIE, Ahumada 89 — LIBRERIA MINERVA, Huérfanos 1041 — JULIAN MORENO, Huérfanos 1245 — ZAMORANO Y CAPERAN, Compañía 1015.

VIBRANTES CONCEPTOS DE DON MARMADUKE GROVE EN "LIBRO DE LAS AMERICAS"

La guerra europea ha creado nuevos problemas y complicaciones inesperdaas para América

CONFERENCIA DE LA HABANA

El Senador don Marmaduke Grove, Jefe del Socialismo chileno, ha estampado los siguientes conceptos en el "Libro de las Américas" que será obsequiado a la Unión Panamericana y sobre el cual hemos dado amplias informaciones en anteriores ediciones:

Santiago de Chile, junio 29 de 1940.— Ningún acontecimiento, aúnque logre alterar la paz en la vida de los hombres — hoy divididos en pueblos que se enfrentan por su preponderancia — podrá detener la evolución del mundo hacia la equidad de convivencia y hacia el progreso de la humanidad. Mientras ésta exista no cesará el esfuerzo que los siglos van marcando en la historia, por alcanzar en cada Era de la civilización el máximum de bienestar colectivo.

Pero ¿cuál es el verdadero camino, o al menos el más asequible para llegar a él? Aún no podemos decirlo. Tratamos de encontrarlo, lo buscamos afanosamente, aventurándonos por senderos que muchas veces nos resultan demasiados tortuosos o equivocados porque yerran los expertos que designamos para servirnos de guías y yerran también esos hombres que tienen algo de iluminados y que se presentan ante nosotros para mostrarnos un nuevo camino que parece el adecuado. Lo seguimos, internándonos por él: y si al correr de los días nos cercioramos que vamos mal, retrocedemos. Son las etapas de estabilización aparente del progreso, las crisis que sufren las naciones o la humanidad en su marcha evolutiva y eterna hacia la perfección que anhelamos y que de todos modos vendrá.

La actual generación vive uno de estos momentos difíciles, uno de estos trastornos. El mundo, el viejo mundo, confundido y desorientado, padeció hace algunos años una de esas crisis que originó la lucha de pueblos contra pueblos cuyas proyecciones repercutieron en todos los países y ahora, no ha mucho, se levantaron de nuevo en armas de supremacía y exterminio. Los acontecimientos se han precipitado vertiginosamente y sus consecuencias amenazan alcanzarnos y envolvernos en forma peligrosa que es necesario prevenir y conjurar.

Comprendiéndolo así los gobernantes de las tres Américas—que felizmente han logrado mantenerse al margen de la contienda — han acordado celebrar conferencias para cambiar ideas y tomar decisiones que aúnen en una prestación de inteligencia mútua el esfuerzo de todas sus energías a fin de defender su estabilidad constitutiva. La guerra europea ha creado nuevos problemas y complicaciones inesperada para América, lo que hace imperativa no sólo la necesidad de adelantar la fecha en que debían llevarse a cabo las conferencias de La Habana, sinó pensar en la realización del ideal de Bolívar que propició la unión fraternal y la mútua inteligencia entre todos los países de América. A insinuación de los estadistas que gobiernan la gran nación del Norte dirigida por el egregio Presidente Roosevelt, en breves días más deberán reunirse los portavoces de todas las Repúblicas que, en estrecha armonía, iniciarán oficialmente el entendimiento definitivo de nuestros pueblos dispuestos a ayudarse cordialmente y a subcribir el lema de "América mancomunada y una sola para todos los americanos". Se abre así, una Era histórica de inmensa trascendencia que marcará la orientación definitiva y firme que un vasto sector del mundo tomará para ir a la conquista del progreso y acaso marque también rumbos eficaces para lograr el de la humanidad entera.

Cábenos en este instante supremo, hacer votos fervorosos por el éxito feliz de esta iniciativa que tiende a cimentar sobre una base fuerte y tal véz indestructible, el porvenir de América y la paz del mundo MARMADUKE GROVE.

CONFLICTOS QUE CONOCERAN LAS J. ESPECIALES DE CONCILIACION

Un conflicto solucionado

Las Juntas Especiales de Conciliación del Ministerio del Trabajo, conocerán de las siguientes causas, durante la semana comprendida entre el 8 y el 13 de julio:

Lunes 8.— Construcción:
19 horas: Sindicato Industrial con Guillermo Franke.
19.30 horas: Obreros Pintores con Gilberto Quiroz Rojas.
20 horas: Obreros Estucadores con Héctor Bozzalla.

Martes 9.— Industrias Extractivas:
15 horas: Sindicato Industrial Mina Ramayana con Cía. Minera Los Amigos, Tiltil.
15.30 horas: Personal Obrero con Campamento Mina María; Tiltil.

Cuero:
19 horas: Personal Obrero con Carlos Alberto Sepúlveda.
19.30 horas: Personal Obrero con Lorenzo Cáceres.

Miércoles 10.— Metalúrgica
19 horas: Sindicato Industrial con Fundición América.
19.30 horas: Sindicato Industrial con Fundición O'Higgins.
20 horas: Sindicato Industrial con Cía. Electro Metalúrgica.

Jueves 11.— Agrícola
15 horas: Obreros Fundo Río Colorado con Palazuelos Hnos.
15.30 horas: Obreros Fundo Santa Rosa del Peral con Planella Hermanos.

Textil:
19 horas: Sindicato Industrial con Elías Hirmas.
19.30 horas: Sindicato Industrial con Maino, Orlandini Limitada.
20 horas: Sindicato Industrial con Sederías La Dominica.

Viernes 12.— Transportes:
19 horas: Personal Obrero y Empleados con Ferrocarril Eléctrico Santiago - Oeste.
19.30 horas: Sindicato Profesional de Empleados Particulares con Sindicato General de Empresarios de Autobuses de Santiago.
20 horas: Inspectores con Asociación de Autobuses Tropezón - Carrascal.

CONFLICTO SIND. INDUSTRIAL CON FUNDICION LIBERTAD DE KUPFER HNOS.

El 28 de junio se firmó Acta de Avenimiento que puso término al conflicto planteado con fecha 13 de junio. Las condiciones del avenimiento son las siguientes: **Peticiones de carácter económico:** Los salarios tendrán un aumento a) de un 20 por ciento para los salarios hasta de $ 2.00 por hora; b) un 15%, para los salarios comprendidos entre $ 2.01 a $ 4.00 por hora; c) un 10% para los salarios superiores a $ 4.01 por hora. Los obreros que hayan obtenido aumento con posterioridad al 1.o de abril último, quedarán excluídos de este nuevo aumento, salvo que aquel no alcanzare el porcentaje recientemente convenido. En cuanto a los tratos, se aumentarán los que excedan del 50% del salario en la misma proporción.

Otras peticiones.— La empresa ayudará al Sindicato para obtener los créditos necesarios en lo que se refiere a la adquisición de esmeriles en la sección limpia piezas, la Empresa acepta proporcionar lo indispensable. Los aumentos empezarán a pagarse desde el 12 de julio próximo. El presente acuerdo será por un año. Significa un **mayor gasto de $ 585.000 y beneficia a 590 operarios.**

AGRADECEN AL DIRECTOR DE CAJA DE HABITACION

La Sociedad Lealtad y Progreso de la Población El Salto, ha enviado una nota de agradecimiento al Director de la Caja de Habitación Popular, don Abraham Alcaíno. Por el convenio suscrito por escritura pública entre la Caja de la Habitación y don Eugenio Santa María, tendiente a urbanizar la Población El Salto.

Tomando en cuenta las dificultades que han debido vencerse para llegar a este acuerdo sobre un antiguo problema y el interés puesto por el Director de la Caja para solucionarlo, la Sociedad en referencia, ha resuelto denominar a una de las calles de la población, "Director Alcaíno".

DIRECTOR DE LA OF. METEREOLOGICA

El Ministerio de Defensa Nacional ha firmado el decreto por el cual se designa Director de la Oficina Meteorológica, el oficial de marina en retiro, señor Jorge Fernández, en reemplazo de don Germán Valenzuela, que inició su expediente de jubilación.

DESEAN ABANDONAR LA VIDA DE VAGOS

Hasta nuestras oficinas ha llegado esta delegación de los niños vagos del Mapocho, que desean abandonar la vida miserable que llevan, para dedicarse al trabajo. Han venido acompañados por el señor Polidoro Yáñez, quien ha tomado la iniciativa para regenerarlos, y al efecto, ha presentado al Gobierno, un proyecto, por el cual se le entrega a él, cierta porción de terreno, a fin de radicarse con todos los niños vagos, enseñándoles a trabajar y a vivir decentemente. Interrogamos a los niños y ellos se manifestaron ansiosos de que el Gobierno aceptara el proyecto. Hasta el momento el Sr. Yáñez ha logrado convencer a 63 muchachos a quienes tiene debidamente inscritos

Manifestación a un funcionario escol[ar]

El profesorado de la Escuela de Niñas N.o 86, ofreció ayer una manifestación al Inspe[ctor] [es]colar del Quinto Sector, señor Jorge Alfaro, como demostración de aprecio y reconocimi[ento a] su alta labor educacional que desarrolla.— Especialmente invitado concurrió el Alcalde [de San] Miguel, don Juan Aravena

LA CIA. IMPERIAL DE INDUSTRIAS QUIMICAS DESPIDIO 42 OBREROS

El Inspector departamental del Trabajo de San Bernardo, ha comunicado a la Dirección General de los servicios, que la Compañía Imperial de Industrias Químicas de esa localidad, ha desahuciado 42 obreros.

Esta medida ha sido adoptada por razones de la producción de dicha industria, que harían innecesario el trabajo de ese personal desahuciado

Se dejaría nulo un lanzamiento en Puerto Varas

El Gobierno continuará amparando a los ocupantes de tierras fiscales

Restablecido de la enfermedad que lo aquejaba, ayer concurrió a su despacho el Ministro de Tierras y Colonización; don Rolando Merino Reyes.

Entre otros asuntos, el señor Merino tomó nota de un lanzamiento efectuado hace poco en Puerto Varas, y que afectó a don Rafael Moraga Angulo; ocupante de una extensión de tierras fiscales.

Inmediatamente de tener conocimiento de este hecho, el Ministro telegrafió al Intendente de Llanquihue y al Jefe de la Oficina de Tierras de Puerto Montt, dándole instrucciones para que informen con toda rapidez sobre este asunto, en atención a que el Decreto número 2.828, establece la consulta previa al Ministerio de Tierras, antes de consumar cualquier lanzamiento de ocupantes de terrenos fiscales.

Según se nos informa, el señor Merino aplicará estrictamente en este caso las disposiciones legales y reglamentarias, a fin de continuar la política del Gobierno en orden a apoyar los legítimos derechos de la ciudadanía.

Fué fundado en Santiago Club de Aeromodelos

Finalidades que persigue la nueva institución

En las oficinas del Cuartel General de la Fuerza Aérea, se efectuó el viernes recién pasado, una reunión con el objeto de organizar el Club de Aeromodelos de Chile, el cual tendrá por objeto en primer término, divulgar la construcción de aviones a escala reducida, o sea la fabricación de pequeños modelos de aviones con materiales muy livianos y a semejanza de los de gran tamaño utilizados por las líneas aerocomerciales y por las fuerzas aéreas modernas. Para ello el Club dará las instrucciones necesarias y estimulará el trabajo entre los entusiastas de esta nueva actividad por medio de concursos en que se premiarán las mejores performances.

Por otra parte, El Club tiene como especial finalidad, la difusión entre la juventud del país, la población escolar, centros industriales y particulares en general, de los principios aeronáuticos llamados a desempeñar un importante rol en el desenvolvimiento de la mentalidad aeronáutica en la juventud.

Tenemos conocimiento que tanto el Supremo Gobierno como la Superioridad de las Fuerzas Aéreas, prestará su ayuda a esta nueva entidad aérea juvenil.

El Directorio elegido por unanimidad entre los numerosos concurrentes a esta primera reunión a la cual asistieron destacados jefes de la Fuerza Aérea, distinguidos miembros del comercio, del periodismo, del profesorado, alumnos de diversos liceos de la capital y gran número de particulares amantes de la aviación quedó formado por las siguientes personas:

Presidente, Capitán de Bandada, señor Ernesto Romero R.

Vicepresidente, señor Eduardo Pinochet Carte.

Secretario,- señor Miguel A Gargari C.

Tesorero Subteniente de Aviación, señor Ismael Harlowe I.

Directores, señores Mario Camilo Rojas, David Viveros C. Teniente 1.o de Av., Enrique Flores A. Comandante de Escuadrilla, Guillermo Radríguez R. y Auditor de Aviación, señor Alfonso Santa Cruz Barceló.

Presenció esta reunión para legalizar más tarde la existencia de este Club, conforme a las leyes vigentes, el Notario Público, señor Carlos Figueroa Unzueta.

PEPSODENT

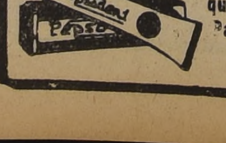

LA CREMA DENTAL
que conviene IRIUM.
Para dar mayor brillo a los dientes.

PANIFICADOR FUE MUERTO DE UN BALAZO DURANTE LA ASAMBLE[A] DE LA JUNTA CENTRAL DEL GRE[MIO]

Miguel Morillo Camacho, la víctima de una [discu]sión acalorada. — Actuación de Investig[a]ciones

A las 20.40 horas de ayer se produjo un trágico incidente en el local de sesiones de la Junta Central de los Sindicatos de Panificadores de la provincia, ubicado en la sala N.o 4 del segundo piso del edificio ubicado en el número 731 de la calle Puente. A consecuencias de una discusión que se suscitó entre dos de las personas que había en esos momentos en el local, resultó muerto el panificador Miguel Morillo Camacho, de 34 años de edad, domiciliado en Lord Cochrane N.o 1641. La víctima recibió un balazo en la cabeza, falleciendo en forma instantánea.

En cuanto se tuvo conocimiento del hecho, Carabineros de la Primera Comisaría dieron el parte correspondiente a la Prefectura de Investigaciones. El Prefecto señor Osvaldo Sagües, en compañía de funcionarios de los servicios, se hizo presente en el sitio del suceso, iniciando inmediatamente las pesquisas.

Momentos después llegó el juez del Primer Juzgado del Crimen, señor Roberto Marín, quien dió las órdenes necesarias para levantar el cadáver y realizar las diligencias judiciales de rigor.

COMO SUCEDIERON LOS HECHOS

En la tarde de ayer se llevó a efecto, en el Teatro Municipal, una reunión de los panificadores de la provincia, en la cual se sometió a votación el paro que se ha estado gestionando últimamente para conseguir la solución de los problemas económicos que afectan al gremio.

El resultado del escrutinio fué favorable al paro general, dándose con esto término a la sesión. La Junta Central del Gremio se dirigió más o menos a las 19 horas, a su local de la calle Puente 731, con el fin de tomar los últimos acuerdos respecto al día y hora en que se iba a iniciar el paro. Constituída la asamblea, se dió comienzo al debate, durante el cual se discutieron los puntos en cuestión.

Morillo Camacho se encontraba en esos momentos fuera de la sala, apoyado en la baranda de un pasillo exterior, y mostraba el ademán de penetrar al recinto para contraatacar a un agresor, pero éste comenzó a hacer disparos, dando con el cuarto de ellos en blanco. La víctima se desplomó a lo largo del pasillo aludido.

En vista de que el incidente había tomado un cariz trágico, las 25 o 30 personas que se encontraban en la asamblea, emprendieron la fuga.

ACTUACION DE INVEST[IGA]CIONES

Minutos después de pro[ducido] el incidente, llegaron hast[a el si]tio del crimen los funcion[arios de] Investigaciones, quienes [dieron] comienzo a sus labores [antes] de la llegada del juez de [la ju]risdicción, señor Marín, [que pe]netró a la sala de sesione[s, des]cubriéndose en la puerta [de en]trada, uno de los impacto[s].

A pesar de que se buscó [minu]ciosamente entre los pape[les que] había en el interior de [la sala,] no se encontró ninguna [lista en] la cual se pudiera enco[ntrar el] nombre de las personas q[ue asis]tieron a la reunión, para [es]tablecer la identidad del [homi]cida.

El Comisario señor Dav[id Con]treras y el subcomisario [señor] Adán Donoso, a cuyo carg[o que]dó la prosecución de las [pesqui]sas, nos declararon que la [iden]tificación del culpable se [efectuará] a un momento a otro, [de]bido a la gran cantidad de [per]sonas responsables que ha[bía en] el sitio del crimen, quiene[s po]drían decir la identidad de[l autor], y que habían huí[do ha]ciéndose culpables de un [hecho] que no habían cometido, [en un] momento de ofuscación.

EL CADAVER ES ENVIA[DO A] LA MORGUE

Por orden del juez señor [Ma]rín, se levantó el cadáver [de la] víctima, que estaba tendi[do de] espaldas, siendo llevado en [el ca]rro del Instituto Médico [Legal] con el objeto de verificar [la au]topsia correspondiente.

UN DETENIDO

El representante de la [...] señor Miguel Vargas F[...] que se encontraba en el [local de] la reunión, fué trasladado [a la] Prefectura de Investiga[ciones,] donde fué sometido a un [interro]gatorio y puesto en segu[ida a] disposición del Primer Ju[zgado] del Crimen.

EXPRESION [DE] GRACIAS

Damos nue[stros] más sinceros a[gra]decimientos a [to]das las perso[nas] que se digna[ron] acompañarnos a la sepu[lta]ción de los restos de nu[es]tro querido e inolvid[able] esposo, padre, suegro [y] abuelito, don

JUAN PLA SABARI
(Q. E. P. D.)

Cuyos restos fueron [se]pultados ayer en el Cem[en]terio General.

La fam[ilia].

Estudiantes secundarios y técnicos

El Directorio recién elegido de la Federación de Estudiantes Secundarios y Técnicos (FEST), antes de iniciar sus labores, desea dar a conocer al Estudiantado Secundario de Chile los propósitos que le animan y que pueden resumirse en los siguientes puntos:

1.o Declarar solemnemente que trabajará incansablemente por el logro de las justas aspiraciones del estudiantado secundario.

2.o En ningún momento mezclará la política dentro del seno de la Federación.

3.o El Directorio recién elegido, solicita el concurso desinteresado de todos los estudiantes secundarios de la capital, para que ferreamente unidos elaboremos y estudiemos los puntos que interesan de sobremanera al estudiantado, tales como el Bachillerato, Reforma educacional y otras cuestiones de no menor importancia.

4.o El Directorio elaborará los Estatutos que regirán los destinos de nuestra Federación.

5.o Se abrirán nuevos registros y se buscará un local adecuado para la Federación.

6.o El Directorio hace un fervoroso llamado al estudiantado de la capital para que ingresen a la Federación y colabore en la realización de las aspiraciones estudiantiles.

Finalmente, invitamos a los estudiantes secundarios de Santiago, para que concurran a la reunión que efectuaremos en el Hall Central de la Casa Universitaria (Ex-Escuela de Leyes), el miércoles próximo a las 19 horas.

La unión hace la fuerza.

DEFUNCIO[N]

Ha fallecido d[on]

WASHINGTON 2.o MONTERO CARVALLO

Sus restos se[rán] sepultados en [el] Cementerio General, [hoy] martes 9, a las 10 A. [M.] partiendo el cortejo de[sde] el pensionado San Vice[nte].

La fam[ilia].

DEFUNCION

Ha fallecido nu[es]tro querido e [inol]vidable amigo, [se]ñor

LUIS GARRIG[OU] INOSTROZA

Rogamos a sus amig[os y] a los nuestros, se s[irvan] acompañarnos a sus [fune]rales que se efectuarán [hoy] martes 9, en el Cemen[terio] General, partiendo el co[rte]jo a las 16 horas, de su [casa] habitación, Av. Blanco E[n]calada 3152.

Familias: Bolvarán-Fern[án]dez y amigos

DEFUNCION

Sociedad de E[m]pleados Jubil[ados] de los Ferroca[rri]les del Esta[do] Ha fallecido [re]pentinamente [nues]tro socio, señor

LUIS GARRIGOU INOSTROZA

Rogamos a los socios [acom]pañar sus restos al Cem[en]terio General, hoy marte[s 9] partiendo el cortejo a [las] 16 horas de su casa hab[ita]ción, Av. Blanco Enca[lada] 3152.

La Comisión de Fune[rales].

EXPRESION [DE] GRACIAS

Damos las [más] expresivas gr[acias] a las personas [que] se sirvieron a[com]pañar los rest[os de] nuestra inolvidable ma[dre y] señora:

CAROLINA FISCHER V[DA.] DE RUIZ

Sus hijos: Berta, Rosa, Rafael, Se[...]do, Carlos y Julio Ru[iz] Fischer

Con un nuevo equipo de movilización contará la Empresa de Ferrocarriles

Los nuevos trenes de Santiago a Valp. y para la Zona Sur

Desarrollarán velocidades hasta de 130 kilómetros por hora

AUTOMOTORES

Dentro de algún tiempo, la Empresa de los Ferrocarriles pondrá en servicio un moderno equipo de movilización que fué encargado en 1939 a la firma Ferrostaal, de Alemania, y parte del cual se embarcó al país en el vapor noruego "Belray". Esta partida de material ferroviario, cuyo costo asciende a 25 millones de pesos chilenos, se compone de: 4 trenes automotores eléctricos, destinados al servicio local entre Calera y Valparaíso; 2 trenes automotores Diesel, para servicio de pasajeros al sur, y los repuestos necesarios para estos seis equipo.

TRENES AUTOMOTORES ELECTRICOS

Los trenes automotores eléctricos representan un considerable avance para nuestro servicio ferroviario, y aun cuando no tienen características de lujo, están dispuestos en forma de dar bastantes comodidades al público que los utilizará. Se ha estudiado un diseño para clase única, en atención a que serán empleados como trenes locales, que requieren un servicio moderno, rápido y económico.

Cada tren tiene capacidad para 264 personas. Pueden acoplarse en los trenes hasta cinco unidades manejadas por un solo maquinista. La aceleración es automática y poseen un sistema de frenaje muy intenso, lo que permite obtener detenciones continuas y grandes velocidades intermedias.

Como es fácil comprender, estos trenes se hallan dotados de motores de gran potencia, capaces de desarrollar velocidades hasta de 120 kilómetros por hora.

El equipo tiene puertas laterales, que son accionadas directamente por el maquinista y que están enclavadas, en forma de impedir el movimiento del tren si todas las puertas no se hallan convenientemente cerradas. Esto ofrece al público el máximo de seguridad.

Para la movilización de los viajeros dentro del tren, se ha dotado a los coches de amplio espacio de pasillo, y para completar su confort tienen instalación de calefacción eléctrica.

TRENES AUTOMOTORES DIESEL

Son trenes compuestos de tres cuerpos, de forma aerodinámica. Su capacidad alcanza a 124 pasajeros por tren. Alcanzan una velocidad hasta de 130 kilómetros por hora. Estas unidades están dotadas de sistema de frenaje muy moderno, aire acondicionado y calefacción. En ellos se han agregado pequeños compartimentos de cocina y bar, considerando que serán utilizados para recorridos más o menos largos.

PRUEBAS PRELIMINARES

Como dejamos dicho, estos nuevos trenes serán puestos en servicio en algún tiempo más, pues hay que efectuar, previamente, las pruebas del caso e instruir en forma completa al personal que tendrá la responsabilidad de su manejo. En esta forma, la Empresa desea ofrecer al público la mayor seguridad.

VASTO PLAN DE MEJORAMIENTO

Según se nos informa, el interés de la Empresa es dar cuanto antes cumplimiento el plan previsto desde hace cinco años, en orden a satisfacer las necesidades que ha traído consigo el aumento de la movilización, especialmente en la Primera Zona, o sea el sector electrificado (Santiago a Valparaíso); pero es conveniente que el público sepa que esta pequeña renovación de su material de transporte no permitirá realizar sino una parte muy pequeña de sus proyectos. En efecto, aunque estos escasos elementos permitirán a los Ferrocarriles conjurar algunas deficiencias en el transporte de pasajeros y de carga, se nos dice que siempre subsistirán los inconvenientes derivados de la falta de equipos de tracción y de pasajeros. La llegada al país del resto de las unidades contratadas en Alemania, vendría a solucionar un problema que tanta trascendencia tiene para el desenvolvimiento y progreso del país.

EL CONTRATO TOTAL

El contrato hecho con la firma antes mencionada representa un valor total de 80 millones de pesos, suma en la cual queda comprendida la adquisición de las siguientes unidades:

7 trenes automotores eléctricos (para el servicio local entre Calera y Valparaíso);

4 trenes automotores eléctricos (para el ramal a Cartagena);

4 trenes automotores diesel (para diversos recorridos al sur);

3 locomotoras eléctricas (para servicio de trenes de carga en el ramal a Cartagena); y

3 subestaciones eléctricas (para el mismo ramal).

La Empresa desplegó, a raíz de la firma de este importante contrato, una gran actividad en los estudios preliminares y confección de las especificaciones respectivas. Se estableció, asimismo, una estrecha cooperación entre la fábrica constructora y los Ferrocarriles del Estado, con el objeto de que esta vinculación permitiese obtener elementos de primer orden que significarán un notable progreso en el ramo de transporte ferroviario para nuestro país.

La declaración de guerra entre los principales países de Europa, se produjo antes de que este equipo alcanzara a estar terminado. Sin embargo, el Gobierno alemán, como una deferencia especial para nuestros ferrocarriles, dió las seguridades necesarias de que las fábricas constructoras continuaran su trabajo hasta el cumplimiento total del contrato.

La Empresa, por su parte, hizo activas gestiones para obtener la salida de puerto europeo del material que había sido pagado con anterioridad al 27 de noviembre de 1939, fecha en que el Gobierno inglés dispuso la fiscalización de las exportaciones de mercaderías de origen alemán. Tales gestiones tuvieron pleno éxito, pues, el Gobierno británico accedió, el 15 de febrero de este año, a la exportación de estos elementos de transporte hasta Chile. Esto deja establecido que la Empresa, ha hallado la más amplia comprensión y ayuda de parte de las naciones beligerantes y que, gracias, a esta deferencia, el país podrá contar dentro de poco con modernas unidades de transporte, que permitirán acentuar el ritmo de progreso de nuestros ferrocarriles.

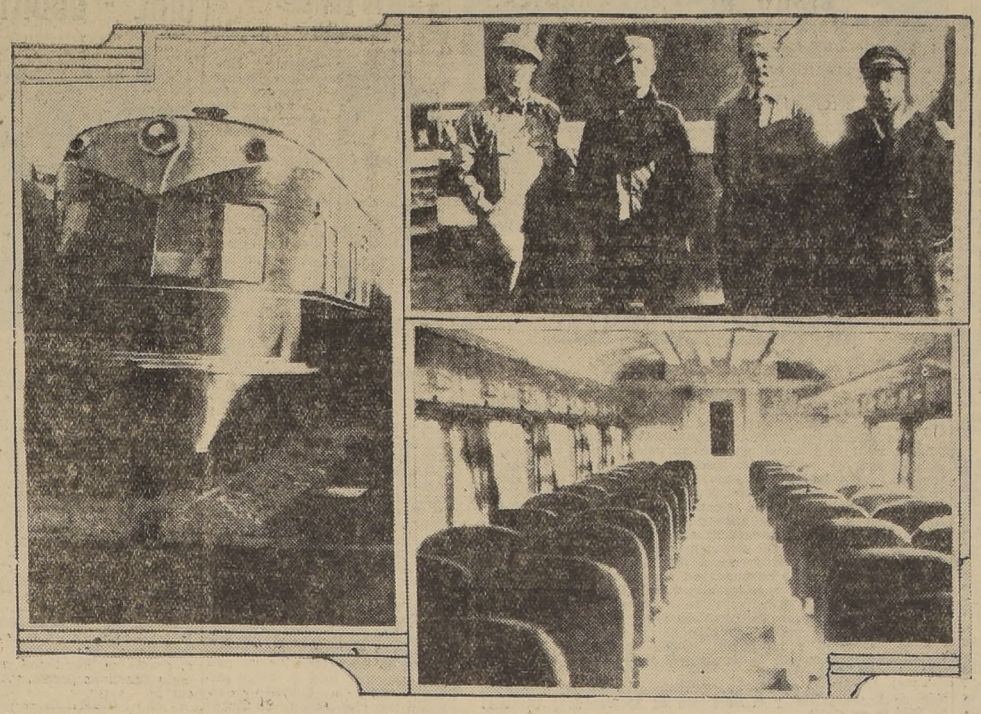

Aspecto exterior e interior de uno de los trenes automotores.— Arriba, a la derecha, técnicos que tienen a su cargo la arma dura del nuevo material.

Neutralidad, protección de la paz en el hemisferio occidental y cooperación económica

Puntos básicos del temario de la reu nión de La Habana elaborado por la Unión Panamericana

Como ya hemos informado, cuando recién las Cancillerías de las naciones latinoamericanas aceptaron la sugestión del Departamento de Estado de Estados Unidos, en el sentido de adelantar la próxima Conferencia Interamericana, el Gobierno de Wáshington propuso un temario provisorio que fué sometido a la consideración de las veinte Repúblicas americanas restantes.

Dicha tabla preliminar recibió diversas modificaciones que se exteriorizaron en contraproposiciones que fueron enviadas a la Unión Panamericana, organismo que entonces elaboró el temario definitivo, que es el que damos a continuación:

1.— **Neutralidad:** Consideración de los derechos y deberes de los beligerantes y de las Repúblicas americanas, incluyendo:

1.— El examen de las recomendaciones pertinentes del Comité Interamericano de Neutralidad y de las medidas que se han tomado como resultado de éstas.

2.o El examen, a la luz de las presentes circunstancias, de las bases de neutralidad dispuestas en el artículo 3.o de la "Declaración General de Neutralidad de las Repúblicas Americanas", que fué adoptada en la Conferencia de Panamá, el 3 de octubre de 1939.

3.o Intercambio de informaciones sobre actividades tendientes a poner en peligro el común ideal democrático americano.

4.o Consideración de las actividades humanitarias que, de manera coordinada, puedan llevar a cabo en beneficio de los refugiados, prisioneros y demás víctimas de la guerra, los Gobiernos de las Repúblicas americanas, las Sociedades Nacionales de la Cruz Roja y de otros organismos creados para esos objetos.

2.— **Protección de la paz en el Hemisferio Occidental.**—Consideración de las medidas que deben adoptarse con el fin de preservar la soberanía y la paz de las naciones del Hemisferio Occidental.

1.o El estudio, de acuerdo con la resolución XVI, aprobada por la Conferencia de Panamá, de 3 de octubre de 1939, de los problemas a que pueden verse avocadas las Repúblicas americanas en el caso de que la soberanía actualmente ejercida por Estados no americanos sobre regiones geográficas de las Américas, se vea debilitada, se traspase o se menoscabe materialmente.

2.o El examen de las medidas que han sido o pueden ser propuestas con el fin de asegurar el cumplimiento de los objetivos dispuestos en la declaración conjunta de **"Solidaridad Continental"**, la declaración "General de Neutralidad, la "Declaración de Panamá, y la consideración de los problemas de la seguridad continental.

3.o El examen del mecanismo de consultas interamericanas, creadas por las Conferencias de Buenos Aires y Lima, con el fin de determinar las medidas que deben adoptarse para aumentar su eficacia.

3.— **Cooperación Económica.**

1.o Consideración de las medidas que ya han sido propuestas por el Comité Consultivo Financiero y Economico Interamericano.

2.o Examen de medidas adicionales cuya adopción pueda ser conveniente debido a las actuales circuntancias o que puedan ser convenientes para someterlas al Comité Consultivo Económico y Financiero Interamericano, para su estudio inmediato y su recomendación.

NOTICIAS BREVES DE AGRICULTURA

El Ministerio de Agricultura ha cursado un decreto por el cual se designa miembro de la Junta de Exportación, por un nuevo período de un año, al señor Alfonso Bórquez Scheuch, representante de la Sociedad Agrícola y Ganadera de Osorno.

—El Instituto de Crédito Industrial ha sido autorizado para establecer el giro de Almacenes Generales de Depósitos (Warrants), en bodegas ubicadas en Ovalle, Purranque, Río Bueno, Corte Alto y Reumén, y en Tomé, en una shrdlu etaoinao perativa Vitivinícola del Sur.

—Han sido aprobados los estatutos de las Cooperativas de Pequeños Agricultores de las Comunas de Pitrufquén, Rosario y Río Negro, ilimitadas, concediéndoles también la personalidad jurídica.

Asignación filial para empleadas y esposas de empleados del C. Popular

El primer decreto de esta índole que se dicta en el país, fué firmado ayer por el Director de estos servicios don Guillermo Garcés Silva

TEXTO DE SUS DISPOSICIONES

La Dirección General del Crédito Popular se viene preocupando con frecuencia de diversas medidas, que tienden a dar un mayor bienestar a su personal, dentro de los medios con que cuentan los servicios; interpretando así a la vez los anhelos del Gobierno, con respecto a todos los servidores de la Administración Pública.

De acuerdo con estos propósitos, el Director General del Crédito Popular, don Guillermo Garcés Silva, ha dictado ayer un decreto, el primero de esta índole en la República, que establece la asignación filial a la empleada o esposa legítima de empleados de estos Servicios, a contar desde el cuarto mes de embarazo.

Publicamos a continuación el texto de dicho decreto, que significa un paso más de progreso, en nuestro sistema de asistencia social:

Hoy se decretó lo que sigue:

CONSIDERANDO:

Que por Decreto N.o 1,560, de 17 de septiembre de 1937, se reglamentó de un modo definitivo la concesión de beneficios establecidos en favor del personal dependiente de esta Dirección General, por los hijos y por la mujer legítima;

Que el Supremo Gobierno inspirado en los modernos conceptos en la materia, ha enviado a la H. Cámara un proyecto de ley que señala el punto de partida de la asignación filial desde antes del nacimiento del niño, o sea, establece la asignación pre-natal; y

Que esta iniciativa encuentra de inmediato acogida en esta Superioridad que desea establecer desde luego un principio humanitario tan beneficioso, y de tan alto espíritu social;

y en uso de las atribuciones que me confieren los artículos 6.o y 17.o de la Ordenanza del Crédito Popular y de Casas de Martillo,

DECRETO:

La mujer embarazada, empleada o esposa legítima de un empleado de la Dirección General del Crédito Popular y servicios de su dependencia, tendrá derecho a percibir la asignación familiar establecida en el Decreto N.o 240, de 6 de febrero de 1937, de esta Dirección General, desde el cuarto mes de su embarazo.

Esta asignación sólo la percibirá la mujer, y la terminación de la fecha en que comenzará a pagarse, estará a cargo del médico de los Servicios, en la forma en que lo determina el reglamento.

Tómese razón, comuníquese y archívese.— (Fdo.) GUILLERMO GARCES S. — MAXIMO TAPIA C.

Lo que comunico a usted para su conocimiento y fines consiguientes.

ESTUDIANTES DE CONCEPCION EN NUESTRO DIARIO

Grupo de alumnos del Curso de Especialización del Instituto Comercial de Concepción, acompañados de los profesores señores Julio Díaz Fournet y Rolando Lobos y por la señora Rebeca de Díaz, durante su visita de ayer a LA NACION. Esta delegación está compuesta de veinte alumnos de ambos sexos y cumplirán un vasto programa que comprende la visita a las principales empresas comerciales e industriales de la capital. El viernes irán a Valparaíso, para estar en el puerto, dos días. El lunes próximo partirán de regreso a Concepción.

LA JURA DE LA BANDERA EN LOS REGIMIENTOS DE LA GUARNICION

Se efectuará en la mañana de hoy. — Presidirán las distintas ceremonias altos jefes del Ejército

FERIADO PARA LAS UNIDADES MILITARES

Con todo brillo se llevará a efecto hoy, en toda la República, la Jura de la Bandera, por los conscriptos que en el presente año cumplen con la Ley de Reclutas y Reemplazos.

En nuestra capital, esta ceremonia de alto significado cívico se llevará a efecto por orden de la Guarnición en sus respectivos cuarteles.

Con tal motivo, la ceremonia del Juramento de la Bandera se realizará en los cuarteles en el siguiente orden:

Escuela Ingenieros, a las 10.30 horas. Regimiento Buin, 10 horas. Regimiento Tacna, 9 horas. Regimiento Tren N.o 2, 10.30 horas. Grupo Artillería Maturana, 11 horas. Cazadores, 9.30 horas, y Arsenales de Guerra, 10 horas.

El Comandante de la Guarnición, don Arturo Espinoza Mujica, presenciará el desarrollo de la ceremonia en el Regimiento Tacna. En su representación, el coronel don Luis Opazo, en el Regimiento Buin, y en el Regimiento Tren N.o 2, el coronel don Santiago Danus P.

Una vez terminado el juramento de los Regimientos Cazadores y Tacna, las bandas de estas Unidades acudirán a amenizar el mismo acto en el Regimiento Tren y Grupo Artillería Maturana, respectivamente.

El juramento del contingente de la Escuela de Infantería y Batallón de Ferrocarrileros, se realizará a la hora que terminen sus comandantes.

FERIADO

Con motivo del Combate de la Concepción, el Ministro de Defensa Nacional ha declarado feriado hoy para todas las unidades militares.

SE FISCALIZARA ENERGICAMENTE EL TRABAJO A DOMICILIO DE LAS MUJERES Y DE MENORES DE EDAD

Instrucciones impartidas en este sentido por la Dirección General del Trabajo. — Labor inspectiva

CUMPLIMIENTO DE LAS LEYES

El Director General del Trabajo ha enviado un oficio circular a todos los jefes provinciales de ese servicio en relación con la fiscalización del trabajo de mujeres, menores y a domicilio, a objeto de asegurar el estricto cumplimiento de las disposiciones legales que lo reglan y protegen.

Hace presente el Director General en esta comunicación que debe aprovecharse en la mejor forma el nuevo nombramiento de Inspectoras del Trabajo, de manera de cumplir a este respecto una labor amplia y fructífera. Se indica también que será obligación primordial de toda Inspectora visitar los establecimientos que ocupen 20 o más obreras.

Se comunica, por último, que la Sección del Trabajo Femenino, de Menores, y a domicilio, de reciente creación y dependiente de la Dirección General del Trabajo, tendrá a su cargo la orientación técnica de la labor de las Inspectoras.

Año tras año PHILCO ha sido el favorito de América. Durante los últimos diez años no ha habido otro fabricante que se haya aproximado en producción y ventas.
Por un gran margen, PHILCO es el receptor que más se vende en el mundo.
Adquirir un PHILCO es quedar satisfecho desde el primer día y para siempre.

¡Visítenos!

CASA ARRAU	Compañía 1073	LAPOSTOL y MORRISON	B. O'Higgins 2861
CASA OTTO BECKER	Ahumada 113	MORAGA y Cía Ltda.	B. O'Higgins 1134
CASA CARRERA	San Diego 373	METCALFE y Cía. Ltda.	B. O'Higgins 2548
CASA FAUST	B. O'Higgins 711	Radio FONOGRAFIA del PASAJE	P. Matte 25
FIGUERAS & Cía.	Santa Isabel 0301	SERVIO SALVO	B. O'Higgins 1516

IMPORTADORES — DISTRIBUIDORES PHILCO
Ex comerciantes R. C. A. Victor exclusivos

ACTUALIDAD RADIAL

LOS VARGAS SE LUCEN EN C. B. 126

El conjunto denominado "Los Vargas", que aparece en los programas de C. B. 126, los días, martes, jueves y sábado, a las 21.30 horas, está perfilándose entre los mejores intérpretes del repertorio popular chileno.

Los integrante de este cotizado conjunto dedican gran parte del día a ensayos concienzudos de canciones que agraden al público radioescucha, y así se justifica que continuamente rea firmen posiciones en el género musical que interpretan.

PARA COMPOSTURAS DE RADIOS
americanas o PHILIPS
SOLAMENTE EN LOS DISTRIBUIDORES OFICIALES DE
AHUMADA N.o 1 —:— FONO 60685
TALLERES EN AHUMADA 25
TRABAJOS GARANTIDOS
EXISTENCIA Y VENTA DE
TUBOS Y REPUESTOS

ASISTA UD.
AL SALON OLIMPIA
HUERFANOS N.o 1045.
La Sala de espectáculos continuos.
¡CINE BAILES Y VARIEDADES, todos estos programas se transmiten por C. B. 101 Radio Mayo.
Variedades
Derlinda Araya, Juan Da Silva, Hermanitas Miranda, Olga Navarro, y Gmo. Gutiérrez.
Bailes
de 7 a 9 P. M.
de 12 a 2 A. M.
LOS DOMINGOS
APERITIF DANZANT
a dos orquestas,
de 11 a 1 P. M.
ORQUESTAS: Rítmica y Típica de:
FERNANDO LECAROS
Cine todos los días, a las 5.45 y 10 en punto

GALERIA DE LOCUTORES

Eduardo Quiroga, locutor oficial de las audiciones Gana Edwards y Cano de Viña del Mar, que dirige Marta Bluy, se desempeña en nuestra capital en forma acertada desde hace 5 meses. Su iniciación frente al micrófono ocurrió en Curicó, ciudad natal.

Ester Soré, es la cantante que más le agrada, y, Víctor Martínez, el director artístico que considera más competente.

Como buen locutor en varias oportunidades, se le ha ofrecido contrato para que se vaya a otra emisora, pero los ha desechado. Se le puede escuchar diariamente por Radio Siam, de 15 a 18, y de 20 a 20.30 horas.

ERNESTINA ESTAY ABANDONARA C. B. 97

La conocida cantante chilena Ernestina Estay, se retirará indefinidamente del micrófono de C.B. 97, para ingresar al elenco artístico que dirigirá Hugo D'Evieri, en el Teatro Municipal. Durante las presentaciones que hizo por la onda de la emisora que conduce Víctor Martínez, en la audición Casino Viña del Mar, logró reafirmar ante el público radioescucha de esa popular emisora, el prestigio de su personalidad artística que forjara en el extranjero, por espacio de más de 18 años. México, fué su segunda patria, y allá cultivó sus más grandes triunfos, alcanzó a firmar dos películas, y podemos recordar su ajustada labor en el film "Luponini", en que ella protagonizó, a la madre del temible gangster.

Creemos que sus actuaciones en el cuadro de comedias de D'Evrieri, pronto conquistaron las simpatías del público que asiste al Municipal, porque Ernestina Estay es una artista de verdad.

ESCUCHEN NOTICIAS VERDADERAS
Todos los días British Broadcasting Corporation transmite boletines noticiosos en castellano. Oigan las noticias de sus mismas fuentes:
18.30 HORAS:
19.82 mtrs. 15.14 mgcs.
22.00 HORAS:
19.82 mtrs. 15.14 mgcs.
25.29 mtrs. 11.86 mgcs.
31.55 mtrs. 9.51 mgcs.
BRITISH BROADCASTING CORPORATION

RADIO FENIX
ESTACION DE SERVICIO de los RADIOS
FADA Y ANDREA.
ESPECIALISTAS en TODAS CLASES de BOBINADOS
Arturo Monsalve & Cía.
SAN DIEGO 186. — FONO. 61340

UN PROYECTO QUE BENEFICIA A LOS ARTISTAS NACIONALES

La Dirección de Servicios Eléctricos estudia un proyecto de ley, cuyo finalidad fundamental es nacionalizar los cargos directivos de las emisoras chilenas.

Esta medida producirá un considerable mejoramiento económico, cultural y social en nuestro país, pues es corriente el caso de artistas consagrados, que deben limitarse a actuar en cabarets, cafés, boites y restaurantes de tercer orden para poder subsistir económicamente. Actualmente se manifiesta en el desarrollo general de este medio de difusión, una notable pobreza en la calidad artística de los programas, los que se limitan a las presentaciones de elementos aficionados, y de uno que otro de prestigio, pero, sin embargo, es corriente al caso de artistas extranjeros que llegan a nuestro país y se les ofrece contratas ventajosísimas, sin poseer tal vez, condiciones que superen a las de nuestros elementos. El oyente en raras oportunidades suele disfrutar de un número de calidad. Con la medida que proyecta la Dirección respectiva, el artista nacional tendrá más posibilidades de hacer de su arte una lucrativa profesión, y no como sucede actualmente, que con los sueldos ínfimos que gana, su dedicación no puede en ningún caso ser más efectiva.

Este estudio se realiza en completo acuerdo con la Asociación de Broadcasters y el Sindicato de Empleados y Personal de Radios de Chile.

HOMENAJE A EE. UU. POR RADIO DEL PACIFICO

El Instituto Chileno-Americano de Cultura, rindió el viernes, por intermedio de Radio del Pacífico, un homenaje artístico-cultural a los Estados Unidos en su aniversario patrio.

Este acto estuvo a cargo de la señorita Marta Chatterton, y todos los números presentados demostraron que el programa había sido cuidadosamente preparado.

RCA
RADIOS
RCA Victor
40 MODELOS DIFERENTES EN ATRACTIVOS COLORES
Encontrará usted siempre el modelo a su agrado
PRECIOS DESDE $ 550
FACILIDADES DE PAGO
Visítenos hoy mismo
TORO y HERRERA
Av. B. O'Higgins 2244 — Teléfono 87714

VICENTE BIANCHI CREO UN NUEVO ESTILO DEL TIGER RAG

Cuando Hay Roy, estuvo en nuestro país hace más o menos un año, en una oportunidad, escuchó a Vicente Bianchi ejecutar en piano el Tiger Rag, en una adaptación especial de nuestro músico, objetivo que no había podido lograr ningún jazzmen sudamericano. El mago de la música moderna, en esa ocasión quedó maravillado de saber que aquí en nuestra tierra hubiera un pianista de tanto talento, y se dijo en esa fecha, que le había ofrecido un ventajoso contrato a Bianchi, para que le acompañara en la jira que realizaba por la América Latina, pero que nuestro artista no había aceptado por motivos personales. Hace pocos días, encontramos a Bianchi actuando en la Radio del Pacífico, y recordando esta anécdota le interrogamos al respecto. Bianchi, nos confirmó que no pudo aceptar un compromiso con el famoso director inglés, porque pocos días antes, había firmado contrato con Miguel Franck, para hacerse cargo del guión musical de la película que éste firma actualmente, y que se titula "Amanecer de esperanzas", cuyo papel principal está a cargo de María Eugenia Guzmán, que canta tres canciones de él. También nos expresó, que es posible que acompañe a Meche y Raúl Videla al extranjero una vez que se finalice el rodaje de este film.

Desde hace siete años Bianchi actúa frente a los micrófonos santiaguinos. Debutó en la Compañía del Abuelito Luis, a la que pertenece actualmente. Empezó a los 11 años a tocar piano, y en la actualidad, se revela como uno de los mejores pianistas de nuestro país en su género.

"HORA PATRIOTICA" POR C. B. 114

Hoy, a las 3 de la tarde se inaugurará la "Hora Patriótica", que el Grupo "General Baquedano", de los Exploradores de Chile, irradiará todos los días martes de 3 a 3.30 de la tarde por intermedio de C. B. 114 Radio del Pacífico.

En esta audición patriótica colaborarán elementos artísticos de la Institución y en ella, como en las anteriores, se invitará a la juventud estudiantil chilena a rememorar las gloriosas tradiciones de la Patria, mediante disertaciones y hamenajes en los Aniversarios de hechos gloriosos.

Por otra parte el lunes 15 del presente, a las 18.30 horas, se verificará en el Auditorium de la Radio del Pacífico la Velada Radial que el Grupo "General Baquedano" viene preparando en celebración del 3.er Aniversario de su fundación.

Elementos artísticos radiales de la capital cooperarán en dicha Velada y prestigiarán el acto con su asistencia distinguidas personalidades que han sido especialmente invitadas.

CINE - COCKTAIL POR C. B.

Un verdadero regalo para los oyentes santiaguinos son las transmisiones Cine Cocktail, desde el salón auditorium que posee C. B. 114, en el Portal Fernández Concha consideramos que la aceptación de que gozan éstas irradiaciones se debe exclusivamente al prestigio de los artistas que presenta, entre los que cabe destacar a Ester Soré, Tilo Bersteins, Hat... Gabriel Guzmán, Vi... chi, y otros. Actúa... mador de estas ... Rubén Sotoconil y ... vara, dúo de locutores ... plen acertadamente ...

En el gráfico apa... mayoría de los artis... ticipan en estos pro...

CARTELERA RADIOTEATRAL D... SEMANA

Cía. DE COMEDIAS DE EGLANTINA SOUR.— A las 22 horas, presentará por C. B. 97 el drama en tres actos, de Gregorio Martínez Sierra, "Amanecer".

Cía. DE COMEDIAS C.T.Ch., DIRECCION: TYLA NOREPP — Jueves 11, a las 18.30 horas, por C. B. 114. Presentará la comedia del autor chileno René Moreno, "Juan Chile".

A LAS 14.30, PO... MA ONDA, EL DOM... "El Gran Galeote", ... José Etchegaray.

Cía. DE COMEDIA... GANA EDWARDS.— ... horas, presentará ... 97, el conocido dram... Da Verona, "La vida ... mañana".

NOS HAN DICHO QUE...

....Raúl Braun, el ex director de Emisoras O... regresará a nuestra capital para continuar con la ... su película "Siete manchas de sangre".

.....Humberto Silva será contratado por una ... porteña, para animar sus programas de verano.

.....Mario Gana Edwards terminó su libro de ... intitulado "Senderos de ausencia". Ha sido muy ...

.....Enrique Oyarzún eligió a Inés Gandarillas ... le secunde en su próxima película.

.....El pianista Carlos Arens integrará una ... pica que se organizará próximamente.

.....Berna Barrios se encuentra hospitalizada de ... poco.

.....Adolfo Yanquilovich dejará Radio La ... próximamente para preparar su memoria de dentista.

.....Radio Siam está construyendo un equipo ... con una potencia de 10 kilos wats, y que éste será ejecu... el ingeniero Pedro del Campo Benavente.

.....Cooperativa Vitalicia de Santiago se tras... el transcurso de este mes a sus nuevos estudios, ubic... Barrio Cívico.

.....La audición del Comercio Minorista que se ... te por C. B. 89 efectuará un gran desfile radial, para ... nar los artistas que contratará en el próximo mes.

SI SU RADIO NO FUNCIO...
bien, llame a nuestro teléfono y será atendido en su ...
Especialidad en reparaciones de radios R. C. A. Vi...
General Electric.
Esta casa cuenta con instrumental moderno de pre...
largos años de experiencia.
RADIO ELECTRON
de Amadeo Pascual T. San Diego 718. Teléfono ...
Casilla 5050, Santiago

TRIBUNALES DE JUSTICIA

CORTE DE APELACIONES

Primera Sala. Relator, señor Puebla.

1 c| A. Plaza, aprobada; 4 c| O. Bornchener, aprobada; 5 c| R. Undurraga, aprobada; 6 M. Atala c| J. Latorre, confirmada; 7 y 8 trámite; 9 P. Méndez y otros, M. Portuguéz y otros, aprobada; 10 M. Ljull c| E. Arizti, aprobada; 11 c| R. González, confirmada; 12 c| M. Cornejo, acuerdo y diligencias. Las demás suspendidas. Agregada c| C. Pérez, revocada. Fallada del acuerdo: Honorarios del perito S. Undurraga, confirmada. Alegaron en la 3 don Humberto Alvarez González con don Marco Antonio de la Cuadra; en la 6 don Héctor Erbetta, confirmando.

Segunda Sala. Relator, señor Díaz.

1 c| G. Astete y otros, aprobada; 2 c| J. Bravo, confirmada con declaración; 3 R. Gainza y otra c| J. Gutiérrez, confirmada; 4 y 5 P. Hirmas y otros, alegatos pendientes; 6 c| M. Dorner acuerdo. Las demás no vistas o suspendidas. Agregada c. C. Vargas, confirmada. Fallada del acuerdo; G. Gasman con I. Zapta, denegada casación; c| J Salcedo, declarado improcedente el recurso; A. Cerda con C. Soto, confirmada; Cobro honorarios de O. Barraza, confirmada con declaración. Alegaron en la 3 don Carlos Bañados, revocando con don R. Figueroa Robinson, confirmando; en la 4 y 5 don Guillermo Fuentes Ramos con don Herminio Ochoa; en la 6 don Gustavo Mercado J., revocando.

Tercera Sala. Relator, señor Retamal.

2 c| M. Hormazábal, competente el 7.o Juzgado; 3 mal anunciada; 4 c| N. Gatica, aprobada; 5 c| R. Herrera, aprobada; 6 c| J Flores, confirmada; 9 c| H. Mora, confirmada; 10 A. Benítez con Municipalidad, confirmada; 11 S. Undurraga con Municipalidad, acuerdo y diligencias; 12 c| F. Chilcott, confirmada con declaración; 13 c| F. Donoso, confirmada; 14 c| M. Cea, confirmada; 15 c| H. Heimann, pendiente Las demás suspendidas. Agregada c| R. Pinto y otro, confirmada. Fallada del acuerdo: c| M. Iñiguez y otros, confirmada; Quiebra J. A. Rojkind, confirmada; J. M. Montero con M. Cuevas, confirmada. Alegaron en la 4 don Fernando Fuenzalida; en la 6 don Sergio Montero, revocando; en la 9 doña Filomena Quintana, confirmando; en la 10 don Samuel Claro, con don Juan de D. Vergara; en la 11 don Juan de D. Vergara, confirmando con declaración; en la 12 don Manuel Oliva, revocando.

Cuarta Sala. Relator señor Vásquez.

1 c| L. Inostroza, confirmada. Las demas no vistas o suspendidas. Agregada c| C. Díaz y otros, aprobada. Alegaron en la 1 don Alfonso Freile Larrea, revocando.

Quinta Sala. Relator señor Poblete.

2 Fisco c| J. Rodríguez y otros, confirmada; 3 sin estado; 4 c| C. E. Bahamondes, confirmada con declaración; 8 trámite. Las demás no vistas o suspendidas. Alegó en la 2 don Daniel Schweitzer.

MOVIMIENTO DE AYER

Primera Sala. Relator, señor Fuenzalida.

1.— Contra Antonio Alvarez Meza. Acuerdo.

2.— Contra Nolberto Escobar y otros. Acuerdo.

3 y 6.— Sin tribunal.

4.— Contra Rebeca Ortega. Acuerdo.

5.— Contra Bartolo 2.o Queda. Acuerdo.

7.— Contra Gregorio San Martín. Acuerdo.

8.— Trámite.

Las demás no vistas.

Alegatos. En la 2 don Omar Barrera se anunció, por el recurso.

Segunda Sala. Relator, señor Méndez.

1.— Ramón Carrasco con el Fisco. Acuerdo.

2.— Distribución de aguas de los canales derivados del Río Claro. Alegatos pendientes.

Alegatos. En la 1 se anunció don Armando Maza, por el recurso. En la 2 alegó don Enrique Rossel, por el recurso.

FALLOS DEL ACUERDO

Carmela Moya contra Sara Guzmán, sin lugar forma. Recurso de revisión de Marcelino Altamirano, sin lugar; María Axtell de Arancibia con Banco Punta Arenas, sin lugar forma. Queja de Alberto Parodi, sin lugar; Queja de Elizardo Muñoz y otros, sin lugar. Queja de Joaquín Varas, sin lugar. Queja de Anacleto Espinoza, sin lugar. Queja de Matilde Sababa v. de Díaz, ha lugar con declaración.

EL PROCESO POR LOS DISCURSOS DEL TEATRO BOLIVAR

El Fiscal de la Corte de Apelaciones, don Carlos Muñoz Freire devolvió los antecedentes sobre los discursos de la reunión de inconformistas celebrada en el Teatro Bolívar, el 23 de junio último, dictaminando sobre la procedencia del desafuero del diputado don César Godoy.

Se mantiene aún en reserva el texto del dictamen.

La causa se verá en el próximo Pleno de la Corte.

LA ULTIMA DENUNCIA CONTRA "EL IMPARCIAL"

El Ministro sumariante, don Moisés Bernales, recibió ayer la declaración del Director de "El Imparcial", don Augusto Ovalle Castillo, n la última denuncia de la Dirección de Investigaciones contra dicho diario, relacionado con la publicación del día 4 del actual, sobre conferencias políticas en la Academia de Guerra.

Es probable que el sumario quede cerrado hoy y se pasen los antecedentes al Fiscal del Tribunal, quien dictaminará sobre el mérito del proceso en el plazo de cuarenta y ocho horas.

Escolares en la Central de Leche Torreblanca

Esta fotografía, muestra un grupo de alumnos de la Escuela 50, que ayer visitó la Central de Leche Torreblanca. En efecto, un profesor de dicha escuela, leyó la crónica "Niño Chileno", que publicó la Central Torreblanca, y en su deseo de que los niños conociesen una planta pasteurizadora, los llevó a esa Sociedad.

Los niños concurrieron con recortes de "Niño Chileno", y algunos manifestaron que los que más les había gustado de él, era el hecho de que los llamasen niños chilenos; otros apreciaron más el que a su "mamita" la hubiesen llamado Madre Chilena, y otros, por fin, se entusiasmaron ante la idea de que podrían tomar en su visita, "Un vaso de leche".

Los niños recorrieron las distintas secciones de la Central, acompañados por su profesor y por personal del establecimiento; a su paso, les explicaban todos los procedimientos a que se somete a la leche, y la importancia que tiene la pasteurización.

Terminado el paseo, se obsequió a todos los niños con un vaso de leche, que paladearon con entusiasmo, ante la novedad que constituía para muchos de ellos, tomar la leche como lo estaban haciendo, completamente al natural.

Esta iniciativa "Un vaso de leche", es una plausible labor que desarrolla la Central de Leche Torreblanca, y constituye la mejor forma de colaboración al plan del Gobierno sobre aumento de la producción lechera.

HOY SE RECONSTITUYE LA ESCENA DEL CRIMEN DEL FUNDO LO ENCAÑADO

A las 9 horas de hoy se llevará a efecto en el fundo "Lo Encañado", de Maipú, la reconstitución de la escena del crimen. Asistirá el personal de la Prefectura de Investigaciones que intervino en las pesquisas, el Juez suplente del Sexto Juzgado del Crimen, señor Arancibia, y los inculpados.

CONCURSOS DE BAILES EN LA TERRAZA ALCAZAR

En los acostumbrados concursos de bailes que se efectúan en la Terraza del Teatro Alcázar, esta semana se clasificaron entre los concursantes de tango, con el primer puesto, la señorita Gioconda Palacio y el señor Jorge Escobar, el segundo puesto le correspondió a la señorita Rebolledo y Sr. Suez.

EL DOCTOR FRANCISCO LANDA IRA AL NORTE

El Jefe del Departamento de Higiene de la Nutrición de la Dirección General de Sanidad, se trasladará en el curso de la presente semana al Norte, a fin de efectuar una visita de inspección a los servicios relacionados con el control de las condiciones sanitarias de los alimentos.

Se impondrá especialmente de las condiciones en que se fabrican las conservas de salmón y otros productos en conserva.

CONCURSO PARA LA DIRECCION DEL LICEO DE NIÑAS DE ANGOL

Se ha llamado a concurso de antecedentes, desde esta fecha, y hasta el 22 del actual, para proveer los siguientes cargos en los establecimientos que se mencionan:

a) Directora del Liceo de Niñas de Angol (Común, segunda clase), y

b) Profesora de la Escuela Primarian, anexa al Liceo de Niñas de Traiguén.

Las interesadas deberán presentar sus solicitudes de oposición, acompañadas de sus respectivos antecedentes y con indicación del domicilio, en la Oficina de Partes de esta Dirección General.

LOS ROBOS COMETIDOS AYER

A las 10.30 horas, se presentó a la 16.a Comisaría, la señorita Laura Rojas Parada, domiciliada en la calle Cruz N.o 1330, para exponer que momentos antes habían penetrado ladrones a su casa, para lo cual se aprovecharon que estaba abierta la puerta de calle y le hurtaron especies de vestir que avaluó en la cantidad de mil quinientos pesos.

—La señora Margarita Soter H., domiciliada en la Avda. El Bosque 292, se presentó a las 11 horas, a la 14.a Comisaría, con el objeto de denunciar que habían entrado ladrones a su casa, escalando la reja del jardín, y aprovechándose que la casa estaba sola, le substrajeron diversas especies que estimó en la suma de cuatro mil pesos.

—A la Sexta Comisaría se presentó el señor Ernesto Eckstein Walter, a mediodía de ayer, para exponer que la noche del día anterior, a una hora que no pudo precisar, entraron ladrones a su domicilio, ubicado en la calle Arturo Prat N.o 618, para lo cual forzaron una ventana interior, y le robaron diversas especies de vestir que avaluó en la suma de seis mil pesos.

SOBRE UN HOMICIDIO COMETID... TIL-TIL

Información oficial de la Intendenc...

El Servicio de Prensa de la Intendencia de la Provincia, nos ha entregado la siguiente información oficial acerca de un crimen cometido en el pueblo de Til-Til:

"Debido a una investigación ordenada hacer por el Intendente de la Provincia, señor Ramón Vergara Montero, se ha descubierto un horroroso crimen en Til-Til, perpetrado en la persona de un modesto ciudadano que se dedicaba al trabajo de minería y que ha sido encubierto por las autoridades y, especialmente, por miembros del Partido Comunista.

EL ORIGEN DE LA PESQUISA

El sábado recién pasado, se presentó ante la primera autoridad de la Provincia, una dama que solicitó un audiencia del señor Vergara Montero y que informó a éste de que un pariente de ella, que vivía en Til-Til, había aparecido en forma sospechosa muerto, informando las autoridades respectivas que se trataba de un suicidio, pero que ella sospechaba que se trataba de un crimen.

Una vez en conocimiento de los hechos, el señor Vergara Montero, comisionó a un capitán de Carabineros, para que se trasladara a ese lugar e hiciera las investigaciones del caso.

SE COMPRUEBA EL HECHO

El oficial a que hacemos referencia, se trasladó de inmediato a Til-Til, informándose que, de acuerdo con las declaraciones del Juez de Subdelegación, señor Le-Guin y del Regidor comunista, señor José Barrera, éstos se habrían presentado el lunes 1.o del presente, más o menos a las 22 horas, ante la pareja de Carabineros de servicio en la Población Valle esquina de Moya, y habrían dado cuenta que frente al negocio de cerveza de doña Doraliza v. de Soto, se encontraba tendido el cadáver de don Daniel Ondarza Latín, que presentaba una herida a bala en la sien izquierda. El juez de Subdelegación ordenó que se levantara el cadáver y fuera enviado a la Morgue, dándole el carácter de suicidio, sin indicar ningún otro dato.

No conforme con estos detalles, el oficial procedió a inquirir mayores datos acompañado del Jefe de la Tenencia de Til-Til, logrando comprobar qu los hechos habrían ocurrido en la siguiente forma:

"El día lunes 1.o del presente mes, el citado juez de Subdelegación, con el Regidor comunista, señor José Barrera, y varios otros amigos, estuvieron bebiendo cerveza en el negocio de la viuda Soto, que queda ubicado frente donde se encontró el cadáver y como a las 20 horas, mientras ellos permanecían en el ... cio, llegó hasta él el ... Núñez Morales, álias ... pretendiendo entrar en ... pero Barrera se lo pro... evitar incidencias en ... y como pretendiera ar... lió en su defensa Gi... te, el que le hizo un ... revólver, yendo a ... mente a Ondarza".

SE TOMAN LAS MED... CASO

El capitán de Cara... vlado a efectuar la in... sin pérdida de tiempo ... den escrita del Juez de ... gado del Crimen, proc... tener e incomunicar ... Salfate, al juez de Sub... señor Le-Guin, al regi... nista José Barrera y a ... duos Romerio González ... Morales, que fueron ... nistas de este drama. ... fueron puestos hoy a ... de la justicia, confesos ... lito.

EL PRINCIPAL INSTIG... RIA EL REGIDOR C...

De la investigación ... que el principal instig... te hecho, fué el Regidor ... ta José Barrera, quien ... ció al Juez de Sub... para que no denuncian... te como autor del hecho ... este último es militante ... del Partido Comunista".

A DISPOSICION DE ... JUSTICIA, AUTOR D... CRIMEN DE SAN IS...

El menor Osvaldo Pa... u Osvaldo Pavez Vilo... del homicidio cometido ... sona del comerciante ... en la tarde del día 28 ... próximo pasado, fué ... a disposición del Cuarto ... del Crimen.

La amiga del inculpado ... Maturana Quezada, ... también a disposición ... tribunal, por la resp... que le pudo corresponder ... perpetración del delito.

SEGUNDO CURSO D... ECONOMIA DO...

El viernes 12 del actual ... la Central de Leche ... segundo curso de eco... mestica, el que estará ... la profesora señorita ... za Banderas.

Este curso estará de... pecialmente a las emp... méstica y la matrícula ... lutamente gratuita ... sadas podrán inscribirse ... macén de ventas de la ... Gas.

Las clases, especialmente ... cadas a las empleadas ... como base la leche ... lácteos y se efectuarán ... viernes, durante dos ...

Badminton, Flecha, A. Italiano y Los Guindos obtuvieron triunfos en el C. de la serie "B"

Lo más notable en la última fecha de esta competencia: las derrotas de Green Cross y Universidad de Chile

El torneo oficial de la Serie B de la Asociación Central de Football, de Santiago, ha alcanzado hasta estos momentos un éxito que, en verdad no se esperaba. La circunstancia de que todos los equipos que participan sean de una capacidad parecida, unida a las buenas concurrencias que se registran en cada reunión indican claramente que el certamen que se ha hecho este año por primera vez constituye desde ya un triunfo.

SE REHABILITO EL "FLECHA"

Por dos tantos contra uno el conjunto del Deportivo Flecha, se impuso al del Green Cross, puntero del campeonato, en un match que estuvo siempre interesante. Con esta performance, el vencedor se rehabilitó ampliamente de sus presentaciones anteriores.

Integraron el team del Flecha: Molina; Leonicio y Berríos; Olmedo, Sánchez y S. Martínez; Lira, Méndez, Sánchez, Gajardo y Q. Martínez. Anotaron los goals los hermanos Martínez.

En esta misma reunión, y por la misma competencia, el equipo del Audax Club Sportivo Italiano se impuso al Florida Loma Blanca de Maipú, por tres tantos contra uno.

BADMINTON GANO POR LA CUENTA MINIMA

En el programa confeccionado en la cancha del Deportivo Los Guindos, Badminton, en el preliminar, haciendo una buena presentación, derrotó por el mínimo score a la Universidad Católica. El goal del triunfo fué marcado p Figueroa.

LA "U" FUE DERROTADA

En este mismo campo deportivo, hicieron el encuentro principal, los conjuntos de la Universidad de Chile y el D. Los Guindos, lance que terminó con el triunfo del segundo de los nombrados por la cuenta de tres tantos a dos. La "U" iba de puntero en el certamen oficial. El goal de la victoria del Deportivo Los Guindos lo hizo Cortés.

Han surgido dificultades en la formación del combinado argentino que irá a La Paz

El proyecto de sacar un jugador de cada club se ha prestado para torcidas maniobras. Otras noticias del football ragentino

HOY SE JUGARA en Buenos Aires un partido que ha despertado enorme entusiasmo entre los aficionados no sólo de Argentina, sino que también de Uruguay, que en grupos que se cuentan en miles, han llegado a la capital transandina.

En efecto, se medirán por el título de "Campeón de la Plata" los teams de honor del Independiente, campeón argentino de 1939 y Nacional de Montevideo, campeón uruguayo del mismo año.

Los visitantes llegaron el sábado a Buenos Aires e inmediatamente se han concentrado.

Por informaciones que han llegado a nuestro poder, estamos en condiciones de informar que Independiente presentará el siguiente equipo: Bello; Sanguinetti y Coletta; Franzolino, Leguizamón y Martínez; Maril, de la Matta, Erico, Sastre y Zorrilla. Los orientales designarán su cuadro definitivo sólo momentos antes de entrar a la cancha.

Además de varios trofeos, se pondrá en disputa la hermosa copa "R. C. Aldao".

EL ARQUERO ESPAÑOL Blasco, hizo su debut oficial por el team de River Plate en el match que esta institución le ganó por 6 a 0 a Banfield. Su actuación ha sido elogiosamente comentada por la prensa argentina en general, agregándose que se constituyó en el puntal de su cuadro.

Han surgido dificultades en la formación del seleccionado argentino que actuará en el Campeonato Sudamericano de La Paz.

La idea propuesta anteriormente de tomar un jugador de cada equipo, se ha prestado para que los dirigentes de los diversos clubes designen a voluntad cuál jugador debe ser elegido, y es así cómo la mayoría de los clubes han ofrecido a los seleccionadores sólo elementos de apenas discreto valor, para no resultar afectados en la competencia oficial.

En estas condiciones, ha manifestado un conocido dirigente de la Asociación Argentina, fuera de que llevaremos un combinado de escasa homogeneidad, éste también irá integrado por elementos de poco valor. Agregó: "Creo que en estas alternativas Argentina no cumplirá un papel ni siquiera regular, y sería mucho mejor, ya que no contamos con la cooperación necesaria, que nos abstuviéramos de concurrir.

Ha despertado interés campeonato de tenis organizado por el Club Mundial

Las inscripciones quedarán cerradas hoy a las 19 horas. — Representantes del Stade en los mixtos

Interés ha despertado en nuestros círculos tenísticos el campeonato que, organizado por el Club Mundial y, especialmente dedicado a las damas y los especialistas en mixtos, se iniciará el próximo sábado en los courts que esta institución posee en la Quinta Normal.

LAS INSCRIPCIONES

Las inscripciones para este campeonato quedarán cerradas hoy, a las 19 horas, en el local del club organizador (Q. Normal, teléfono), en la Botica San Antonio y en la Casa Hardy.

LAS COMPETENCIAS

Las competencias de que consta este certamen son las siguientes:

Singles damas: Honor, primera, segunda y tercera categorías.

Dobles damas: Honor, primera, segunda, tercera categorías.

Mixtos: Honor, primera, segunda, tercera y cuarta categorías.

INSCRIPCIONES DEL STADE

Stade Francais, que tratando de impulsar en la mejor forma posible su rama de tenis, ha organizado las parejas que actuarán en los mixtos de este torneo, previa consulta naturalmente, de los interesados.

Entre otras, las parejas que se inscribirán en los mixtos son las siguientes:

Primera categoría:

Elsie Johnson - Omar Pabst, Ana y Hernán Fuenzalida, Hilda Etchels - Rosauro Salas, Ercilia Páez - Gonzalo Marín.

Segunda categoría:

Fernanda Allan - Blachenney, Gubbins, María Arriagada-Juan Guzmán, Violeta Delporte - R. Van Kilsdon.

En tercera categoría, se formarán también cuatro parejas.

Certamen interno de ciclismo realizó Club Veloz

En el torneo interno que llevó a efecto ayer, el club ciclista Veloz, se registraron los siguientes resultados:

Infantiles 1.000 metros.—
1.o Osvaldo de la Barra.
2.o Sebastián Pinilla.

Juveniles 1.000 metros.—
1.o Miguel Concha.
2.o Raúl Espinoza.

Novicios 4.000 mts. 2 llegadas.—
1.o Jorge Pavez.
2.o Romón Silva.
3.o Samuel Dipps.

Milanesa todo competidor.—
1.o Ramón Silva.
2.o Samuel Dipps.
3.o Jorge Pavez.
4.o Raúl Espinoza.

Tabú se desafiliaría de la Asociación de Basketball

Esta noche a las 21.30 horas, se reunirá extraordinariamente el directorio del Club Tabú, de la primera división de la Asociación de Basketball de Santiago. En esta oportunidad, se tratará una solicitud presentada por los jugadores de este equipo, en que piden su desafiliación de la dirigente local, medida que se basa en ciertas irregularidades producidas en el partido de anteayer en que enfrentaron al Stade Francais.

Según hemos podido informarnos, el árbitro de ese match, señor Ramón Muñoz, perjudicó abiertamente al Tabú, expulsando de la cancha a H. Carrasco, Riderelli, López y Barraza. Dirigentes del club afectado nos han dicho que no es ésta la primera vez que dicho referee actúa en forma parecida. Tabú iba ganando por 16 puntos y perdió el lance por la cuenta de 43-40.

Las dos Universidades se enfrentarán el domingo

Por el campeonato oficial de football de la Asociación Central, les corresponde jugar el domingo próximo a las Universidades de Chile y Católica, encuentro que siempre ha constituido uno de los "clásicos" metropolitanos de mayor importancia.

La situación excelente que lleva la "U" en el cómputo, hace que este match sea esperado con notable interés, pues una derrota colocaría al equipo nuevamente en igualdad de condiciones con Magallanes. En cuanto a la Católica, si bien es cierto que ocupa un lugar bajo en la competencia, no lo es menos que frente a su tradicional rival siempre ha hecho grandes partidos.

El cotejo de los universitarios se jugará en el Estadio Nacional y será ese el único lance profesional del domingo.

Se ha fundado nuevo club de rayuela

El Sindicato Profesional de Obreros de la Fábrica de Espejos, recientemente formó un club de rayuela, el que fué denominado, Deportivo El Espejo.

En la sesión inaugural que celebró esta institución, se eligió el directorio que quedó formado por las siguientes personas:

Presidente, señor Alfredo Abarca; secretario, señor Oscar Bastías; tesorero, señor Segundo Parra y directores, señores Eduardo Meza y Segundo Torres.

Además se acordó nombrar diario oficial del club a LA NACION.

Paraguayos se entrenan para el Sudamericano

Freitas Solich prepara el seleccionado

La Asociación Paraguaya de Football, ya ha designado los jugadores que integrarán el seleccionado que actuará en el Campeonato Sudamericano que se efectuará en el mes de septiembre en La Paz.

Los jugadores designados se están entrenando desde hace algunos días, bajo la dirección del conocido coach Fleitas Solich.

C. de Football del Barrio Estación-Pila

Se jugaron tres partidos

Por el campeonato de football del barrio Estación Pila, en que se disputa la copa Laboratorio Chile, se jugaron anteayer los partidos que señalamos en seguida:

Viñamarina (1) — W. Berríos (0).

Laboratorio Chile (1) — A. Feba (0).

Edwards (3) — Flecha B (1).

Por el torneo oficial de los infantiles: Los Robles, ganaron 3 por 2 al Flecha, en la primera división.

Club Ciclista Chacabuco tuvo torneo interno

Resultados

El club ciclista Chacabuco efectuó anteayer un torneo interno, el que arrojó los siguientes resultados:

NOVICIOS 9 VUELTAS
1.o Guillermo Soto.
2.o Sergio Avendaño.
3.o Roberto Carter.
4.o Carlos Román.

4a. CATEGORIA 6 VUELTAS
1.o Enrique Roasenda.
2.o Carlos Roasenda.
3.o Enrique Alcaíno.
4.o A. Giagoni.

CONTRA EL TIEMPO TODO COMPETIDOR
1.o Carlos Valdovia.
2o. Samuel Contreras.
3.o Enrique Roasenda.
4.o Carlos Roasenda y
5.o Roberto Carter.

Unión Española con Colombia y Famae con Comercio Atlético se enfrentan esta noche

Por la División de Honor del campeonato oficial de basketball. — En el gimnasio de la Universidad Católica, a las 21.30 horas

Esta noche se llevará a efecto en el Gimnasio de la Universidad Católica, la segunda reunión de basketball oficial, por la competencia de la Asociación Santiago. Jugarán a las 21.30 horas, los quintetos de la Unión Española y Colombia, y a las 22.30 horas, los de Famae y Comercio Atlético.

DOS GANADORES INDICADOS

Aún cuando es de esperar mucha resistencia del quinteto del Colombia, como ya sucedió en la competencia de apertura frente a la "Y" la Unión Española lleva una mejor chance en atención a su juego más brioso y completo y a las meritorias condiciones de sus integrantes.. De repetir alguna de las buenas actuaciones que le cupo en "Apertura", el triunfo suyo puede darse por descontado.

En cuanto al match de fondo, ya en una ocasión se midieron Famae y Comercio Atlético, en un lance amistoso. El triunfo correspondió por margen olgado al quinteto que resultó campeón de apertura, y seguramente ahora obtendrá de nuevo los honores de la victoria.

Aún le falta mucho a Comercio Atlético para alternar exitosamente con los mejores de la capital.

Director de turno ha sido designado el señor Carlos Salamovich.

BUEN TRIUNFO DE FAMAE EN SEWELL

Ante un público numeroso, el domingo jugó en Sewell el cuadro de Famae, con el quinteto de esa localidad "Deportivo Democracia", que lo había invitado con motivo de su 19.o aniversario. El partido se resolvió por un holgado y meritorio triunfo de los campeones de Santiago, que hicieron 48 puntos contra 26 de su rival. Jugaron por los vencedores: Espinoza, Morales, Gálvez, Arredondo y Reyes.

Toda la delegación regresó agradecida de las atenciones que le prodigó el club local.

Directorio de la Sección Football del C. Atlético

Lo preside el señor Carlos Torres

La Sección Football del Club Comercio Atlético, en su última reunión, procedió a elegir el directorio de esta rama para el presente año.

Quedó compuesto en la siguiente forma:

Presidente, señor Carlos Torres; vice presidente, señor Carlos Soto; secretario, señor Daniel Planas C.; tesorero, señor Luis Treplana; directores, señores Ernesto Fristis, Herán Martínez, Carlos 2.o Torres, Armando Martínez y Manuel Márquez; delegados ante la Asociación de Football de Santiago, los señores Luis Pelayo y Daniel Planas, titular y suplente, respectivamente.

Prueba ciclista por caminos se efectúa el Dmgo.

Organizada por el Club Centenario

El Club ciclista Centenario organizará el próximo domingo la segunda prueba oficial por carretera.

En esta oportunidad el circuito será desde la plaza Ercilla hasta la "Puntilla Salazar" punto ubicado en el camino a Valparaíso después de la cuesta de Barriga. La distancia aproximada de este circuito será de 120 kilómetros, distancia bastante apreciable si nos atenemos a lo pesada que es la ruta en referencia.

Hasta el momento han anotado sus nombres elementos del prestigio de Juan Jara Peñallillo, Rafael Gómez, Joaquín Aracena, Enrique Torres, Carlos Porras, Guillermo González, etc.

También se efectuará una prueba para elementos de cuarta categoría y novicios, los que correrán hasta el kilómetro 30 del camino a Valparaíso, de ida y regreso.

La meta ha sido fijada en el Parque Cousiño

CITACIONES

VICTORIA JUNIORS.— Junta general, mañana a las 21 horas, en Avenida Matta 459.

DEPORTIVO J. ROSETTI.— Reunión general, hoy a las 21 horas, en Santa Rosa 424.

COLO COLO.—Reunión general, mañana a las 19 horas, en el local de costumbre.

DEPORTIVO LOS AGUERRIDOS.—Asamblea general, hoy a las 21.30 horas, en Roberto Espinoza 1427.

DEPORTIVO JORGE V.—Sesión de Consejo, mañana a las 21.30 horas, en Avenida Manuel Montt 1163.

EL DEPORTIVO ARMANDINI ESTA DE DUELO

Ha fallecido en esta capital el respetable caballero don Gonzalo Martín Castilla, padre de la directora honoraria de esta institución, señora Carmen Martín, y de los jugadores Alberto y Hernán Martín.

Sus funerales se efectuarán hoy, a las 10 horas, partiendo el cortejo desde San Pedro 2355, hacia el Cementerio General.

TITULO EXTRAVIADO

Habiéndose extraviado el Título N.o 38,548, por 500 acciones de la Compañía Manufacturera de Papeles y Cartones, de propiedad del señor Julio Alamos Santa Cruz, queda sin ningún valor, por haberse dado el aviso correspondiente.

PICCARDO
CORRIENTES REDONDOS LISOS
50 cts

B O X

Lobos y Méndez en el match de fondo mañana en el México B. C.

Un programa de extraordinario interés es el que está anunciado para mañana, a las 21.30 horas, en el ring del México, San Pablo 1617, con motivo de medirse un equipo del Comercio Atlético de Santiago y Pasalacqua de Puente Alto.

Las dos instituciones mencionadas poseen elementos de cartel. De éstos podemos citar en primer término a Raúl Lobos, José Perotti, Jorge Camus, Eliseo Alvarez, Manuel Méndez, Oscar Linares, Avelino Díaz, Luis Navarro, Carlos Ruiz, etc., elementos sobradamente conocidos por el público aficionado al box, a quienes han visto figurar en competencias oficiales de importancia en los últimos tiempos.

DOS SEMIFONDO

El programa de mañana consulta dos encuentros de semifondo, uno de los cuales el de Perotti con Camus, vale por un match de fondo, ya que se trata de dos exponentes que ocuparon lugares preponderantes en el último Campeonato de Novicios. Perotti se clasificó campeón de los peso mosca, y Camus obtuvo un tercer puesto en los peso gallo, siendo, además, considerado entre los mejores aficionados de la competencia, mereciendo un premio especial con tal motivo.

EL MATCH DE FONDO

El encuentro de fondo entre Méndez y Raúl Lobos, es una pelea de gran importancia.

Lobos está en condiciones magníficas y tanto es así que se ha preparado para ingresar en breve al profesionalismo, y en cuanto a Méndez su campaña es meritoria, lo que nos hace confiar en que realizarán una pelea de gran importancia.

EL PROGRAMA

El programa de mañana en el ring del México es el siguiente:

PRELIMINARES A TRES ROUNDS

Mario cornejo, C. Atlético con Luis Gaete, Pasalacqua.

Aurelio Villalón, C. Atlético con Eliseo Tobar, Pasalacqua.

Oscar Linares, C. Atlético con Luis Navarro, Pasalacque.

SEMIFONDO a CUATRO ROUNDS

Eliseo Alvarez, C. Atlético con Avelino Díaz, Pasalaccua.

Jorge Camus, C. Atlético con José Perotti, Pasalaccua.

DE FONDO A CINCO ROUNDS

Manuel Méndez, C. Atlético con Raúl Lobos, Pasalacqua.

AUNQUE LLUEVA

Se nos pide hacer presente que el festival anunciado para mañana se efectuará aunque llueva.

"EL QUINTA" AVENDAÑO PELEA EL SABADO EN EL MEXICO B. C.

Dos campeones son los que pelean el sábado próximo, en el México B. C., Oscar Avendaño, vicecampeón de Chile de los peso medio pesado del Vega Mapocho, y Adrián Arce, el actual campeón de novicios de peso mediano.

Según contrato ambos púgiles deberán entrar al ring pesando 73 kilos en caso contrario se multará al peleador que se exceda de esta categoría.

El representante del México B. C. se ha visto en la obligación de aceptar este combate en vista de la escasez de contendores en su categoría, pues a la mayoría los ha vencido por K.O., dado éstos antecedentes el combate entre Arce y Avendaño promete ser interesante y deberá definirse por fuera de combate.

COLO COLO B. C. VENCIO AL PROVIDENCIA B .C.

El sábado pasado se llevó a efecto el intercentro concertado entre el Colo Colo B. C. y el Providencia B. C., en el local de estos últimos, teniendo el siguiente resultado:

Antonio Castillo, Colo Colo ganó por retiro al primer round a Antonio Tejo, del Providencia.

Guillermo Ordenes, Colo Colo ganó por K.O. al segundo round a Oscar Flores, del Providencia.

Mario Prado, Colo Colo ganó por K.O. al segundo round a Luis Saavedra, del Providencia.

Enrique Candia, Colo Colo ganó por puntos a Lorenzo Collado, del Providencia.

Humberto Altamirano, Colo Colo perdió por puntos con Guillermo Meneses, del Providencia.

Pedro Zúñiga, del Colo Colo ganó por retiro al segundo round a Miguel Duarte, del Providencia.

¡POR QUE LA ORINA ES ESCASA Y ARDOROSA!

Son incontables las personas que se preguntan por qué les duele la cintura, y por qué la orina es escasa y a veces ardorosa.

Estas molestias requieren inmediata atención, porque pueden convertirse en trastornos mucho más graves.

Conviene, ante todo, corregir la irritación de la vejiga, y procurar que los riñones eliminen bien, para lo cual las Cápsulas Medalla de Oro, de Aceite de Haarlem, constituyen una experimentada e inofensiva ayuda.

Pero, naturalmente, cuando usted vaya a comprar estas afamadas Cápsulas, cuya caja vale $ 12.90 en cualquiera farmacia, asegúrese que le den las legítimas Cápsulas Medalla de Oro de Aceite de Haarlem, pues ya sabe usted que a todos los productos buenos nunca les faltan imitadores.

A base de: Aceite de lino, Esencia de Trementina, Azufre Sublimado, Extracto de Genciana, Esencia de Menta Piperita

CAMPTO. DE NOVICIOS UNIVERSITARIO SE INICIA MAÑANA EN LA TARDE

En el ring de la Escuela de Derecho se dará comienzo a esta competencia

Mañana, a las 18.30 horas, se dará comienzo en el ring de la Escuela de Derecho, Pío Nono, esq. de Bellavista, al Campeonato de Novicios, organizado por la Asociación de Box Universitaria, con la participación de elementos de las Escuelas de Derecho, Escuela Militar, Artes Aplicadas, Pedagógico, etc.

El programa que se desarrollará es el siguiente:

Peso gallo:

E. Araya, Sub. Ingeniería, vs. Paredes, Esc. Militar.

F. Alvarez, Sub. Ingeniería, vs. Morales, Pedagógico.

Peso pluma:

C. Pizarro, Esc. Militar vs. M. Saydel, Leyes.

E. Sepúlveda, Sub-Ingeniería, vs. Liber Gatica, Leyes.

C. Martínez, Pedagógico vs. F. París, Artes Aplicadas.

Peso liviano:

T. González, Leyes vs. Iván Cáceres, E. Militar.

Eduardo Sudy, Artes Aplicadas vs. Flavio Achurra, Leyes.

Peso liviano:

M. Sánchez, Sub-Ingeniería vs. M. Ramírez, Leyes.

Peso medioliviano:

Y. Adriazola, Artes Aplicadas vs. Max García H., Agricult.

J. Paredes, Esc. Militar vs. A. Valdés, Agricultura.

J. Zúñiga, Sub-Ingeniería vs. H. Labarca, Leyes.

F. Drosling, Sub-Ingeniería vs. P. Beretta, A. Aplicadas.

El pesaje y examen médico para estas peleas se llevará a cabo en la Casa Central Universitaria el martes, a las 19 horas, por los doctores de la Asociación, Oscar Castro y Luciano Franzolini.

¿POR QUE VA EN DESCENSO NUESTRO CABALLO DE CARRERA...?

Había una vez un propietario de caballos de carrera que tenía unos "finos" que se llamaban Sahri y Palais Royal.

La primera, una hija de Tagore y Mary Garden, que apenas ganó en las pistas la miseria de $ 377,900, obtenidos casi todos ellos en los más importantes clásicos. Pero llegó el término de la campaña de la noble bruta y tuvo que ser vendida para el extranjero en $ 80.000, porque no hubo ningún criador en Chile que se interesara por ella a ese precio.

Claro que la actitud de este propietario indignó a todos los verdaderos sportmen, y uno de ellos, que lo era a carta cabal—criador por añadidura—expresó que por ningún motivo dejaría salir del país a Palais Royal, caballo que se venía perfilando como extraordinario y que prácticamente no tenía competidores, en aquel entonces, en nuestras pistas. Y al efecto, por escritura pública hizo un convenio con su propietario mediante el cual, y por la suma de $ 200,000, el caballo sería entregado al término de su campaña para ser destinado a la reproducción en los feraces campos de Quillota, "allá donde el sol es más tibio y se produce la sabrosa chirimoya".

Pero, por algo se dice que "Poderoso caballero es Don Dinero".

Y fué así cómo un día volvió al país ese gringo endemoniado que se llama Mr. Schockley—el mismo que se llevó a Sahri— dispuesto a llevarse también a Palais Royal.

—Pero Mister Schockley, le dijeron algunos amigos, si Palais Royal no puede salir del país... ¡Si hay de por medio un contrato!... ¡Si Palais Royal prácticamente es propiedad de un sportman auténtico que tiene muchos pesos, y al cual poco o nada puede interesarle su oferta...

Cuentan — y eso no nos consta — que cuando Mr. Schockley oyó eso de sportsman auténtico sonrió en forma maquiavélica. Y habría añadido después: "Oh, si sporstman teniendo plata ahora, mucha más tendrá después. Yo teniendo mucho convencimiento", y cuando así dijo, llevó su mano a la cartera, repleta de billetes del tipo de $ 10,000.

Hasta donde tenía razón Mister Schockley es algo que ignoramos. Tampoco nos interesa saber qué razones hizo valer a los auténticos sportsmen propietarios de Palais Royal. Pero, lo cierto del caso, es que aquello del convencimiento salió cierto. Porque Palais Royal salió vendido para el extranjero en la suma de millón y medio de pesos...

Después de esto cabe preguntar: ¿por qué irá en descenso nuestro caballo de carrera?...

¿Podría haber influído Palais Royal en el futuro de la raza fina sangre, mejorándola?...

La buena crianza, sostenida a través de numerosas generaciones, contribuye a 'fijar' la calidad que transmiten a sus descendientes padrillos y yeguas de alto origen que aportan además en el Haras el prestigio de sus buenas campañas. Esta política que ha sido el Norte de los grandes Criaderos en la República Argentina es lo que ha colocado al fina sangre de ese país en el sitial de preponderancia en que hoy está.— Vemos aquí productos de 20 meses del Haras Ojo de Agua que vuelven después del diario paseo

Tal vez. Tenía, desde luego, espléndidos antecedentes. Buen tipo: un macho fuerte, sano, bien compartido, de profundo tórax, buen lomo, buenas piernas, etc. Y a ello agréguese que en su paso por las pistas obtuvo 772 mil 755 pesos en premios, la mayor suma alcanzada hasta hoy por un corcel en nuestro país.

Más, el poderío de Don Dinero puso de relieve el "espíritu práctico" de alguno de nuestros eleveurs, ese espíritu típicamente nuestro que consiste en hacer el negocio de hoy, sin importarle nada el mañana. Y Palais Royal se vendió...

¡Qué profunda sabiduría encierra la frase de don Ismael Tocornal Gandarillas, que al darnos su autorizada opinión sobre el problema en debate, nos decía el sábado 22 de junio en estas mismas columnas: **"La selección del F. S. de carrera resultará como una consecuencia de la selección de los criadores".**

Y esto de Palais Royal viene al caso, porque con el pseudónimo de Palais Royal está firmado un interesante artículo, titulado: "No va en descenso nuestro caballo de carrera". Nosotros esperamos que este Palais Royal, escritor, no corra la misma suerte del caballo: que se compra y que se venda y que salga al extranjero, porque, como él lo dice textualmente en su brillante exposición, también estamos "ciertos de que se trata de esclarecer, con sana intención, las causas que influyen o pueden influir en la mejoría de nuestro "pur sang", seguros de que el problema se ha planteado de buena fe y no por darse meros agrados especulativos o servir intereses que no sean los estrictamente hípicos"...

Sentada esta premisa, que deja las cosas en su verdadero lugar, entramos al aspecto de fondo, haciendo la expresa salvedad que no pretendemos que sea nuestra opinión la mejor. La creemos sencillamente buena, y por eso la sostenemos; pero si hay otras razones mejores que la nuestra, seremos nosotros los primeros en pregonarla, porque cuando se miran los problemas como nosotros los miramos, teniendo en cuenta el solo deseo de contribuir a un efectivo mejoramiento de la raza, no se puede proceder de otra manera.

CREEMOS QUE EL PROTECCIONISMO REGLAMENTARIO NO ESTIMULA EL MEJORAMIENTO

Hay una verdad clara como la luz del día en el aspecto que se debate, y que sólo Palais Royal, el escritor, pone en duda. Que nuestro caballo de carrera ha decaído visiblemente en calidad y capacidad corredora en los últimos años. Dan fe de ello las autorizadas opiniones de nuestros numerosos entrevistados. Y algo que no podrá nunca discutirse: EL DATO ESTADISTICO.

La calidad no se supone. Se demuestra. Y, del estudio estadístico publicado por nosotros en estas mismas columnas que abarca los años 1936, 37, 38 y 39, se deduce que los caballos importados, cuando actuaron frente a los nacidos en el país, ganaron en premios una suma superior al 50 por ciento de lo que fueron capaces de lograr los elementos salidos de nuestros haras.

Esto es mucho más sugestivo si se tiene en consideración que los caballos traídos de fuera son precisamente lo más malo que se produce en Argentina. Este hecho ha sido reconocido por todos los que entienden en la materia, incluso por el escéptico Palais Royal.

Ahora bien, si la broza de la producción argentina barre con los mejores elementos de aquí—y ahí están para probarlo Pilcaniyén, Abrojito, Michigán, Ladybird, entre los nuevos; Furgón, Santidad, Ruler, etc., entre los viejos—¿qué mejoría ha traído el desmedido proteccionismo?...

¿Qué son en Argentina Signum, Pantera, Gontrán o Pinchazo?... ¡Otros tantos Don Nadie, que no se cotizan a ningún precio y que en las estadísticas de padrillos acusan cifras muy menguadas...!

De tal manera que el **buen propósito** de mejorar, protegiéndolo, al elevage nacional — buen propósito que nadie pone en duda—ha surtido efecto contraproducente en este caso. Las leyes siempre se dictan con el mejor espíritu. Pero su aplicación las hace buenas o malas, según sea el criterio de quien o quienes las interpretan. Y en esto de la selección tenemos una prueba palpable de esto último.

Como se ha dicho y repetido — y como hay consenso unánime entre las personas que entienden la materia—con la formación de la famosa Asociación de Criadores, se produjo una influencia extraña en la vida del turf nacional, contraria al mejoramiento de nuestro elevage.

Y nadie pone en duda que esta entidad se formó precisamente para mejorar el standard del caballo inglés de carrera nacido en el país!!... ¡Qué quiere!... ¡Son las grandes paradojas que a cada instante nos depara la vida!...

Como para corroborar aquello de que "No hay caballo, por bueno que sea, que no tropiece", Palais Royal incurre también en algunos errores en su disertación.

Los grandes clásicos en Chile, no están abiertos a todo competidor, como sucede con El Derby de Epsom, Saint Leger, Mil y Dos Mil guineas, Oaks, Copa de Oro en Inglaterra; Grand Prix de París, Prix du Conseil Municipal, Prix de L'Arc de Triomphe, etc., en Francia, o Pellegrini y otros en Argentina.

El Ensayo, Las Pollas, La Huasca, El Tanteo, Gran Premio Hipódromo Chile y otras grandes competencias, **son exclusivamente para caballos nacidos en el país.** Pero no se crea por esto que consideramos que esta medida sea mala. Muy al contrario, la encontramos muy acertada, y si nos hemos detenido en ella es sencillamente para no dejar como cierto algo que en realidad no lo es, aunque lo sostenga Palais Royal.

Tampoco es efectivo de que en Francia o Inglaterra "se estudie la manera de poner trabas a los elementos extranjeros que van tras los grandes premios"... Esto parece extraído de alguna fábula de Lafontaine o de Esopo. ¡Si van a estar para preocuparse en esos países de triquiñuelas de caballos de carrera!... Francia invadida; e Inglaterra, seriamente amenazada!... Tan serio es este tropezón, Palais Royal, que a lo mejor tenemos que lamentar una mancadura grave, si no definitiva, de tan noble adversario!...

Otro error — involuntario por cierto en que incurre Palais Royal—es cuando casi al término de su disertación anota: "Todavía se afirma que modificando reglamentos y abriendo nuestras competencias a todo competidor y sólo así, podría mejorarse la calidad del caballo nacional fina sangre".

Afirmación semejante jamás ha sido hecha por nosotros. Invitamos a Palais Royal a que la señale y para ello ponemos a su disposición nuestros archivos. Lo que sí dijimos, y lo sostenemos (el día 4 de junio) al analizar las medidas tomadas por el Club Hípico como importaciones de potrancas y yeguas, etc., que **"constituyen un índice sugestivo del estado a que ha llegado nuestro elevage, lo que bien a las claras está señalando que conviene modificar— perfeccionándolo — el mecanismo que rige los destinos del turf".**

Veracidad y buena fe, son dos condiciones indispensables cuando se quiere ganar adeptos en el terreno de la polémica. La buena fe de Palais Royal no la discutimos. Su veracidad no está a la altura de aquella, como lo hemos puesto de manifiesto al señalar sus yerros, voluntarios o nó. De todas maneras esperamos que este último aspecto se corrija en su próxima disertación, que quedamos aguardando con todo interés y a la cual haremos, oportunamente, los alcances que sean pertinentes.

ROGAMOS

al señor ISAAC GANDELMAN se sirva pasar por esta Empresa (Sección Cobranzas) para tratar asunto que le interesa.

BANCO DE CHILE

En virtud de lo dispuesto en el artículo 36 de los Estatutos, se cita a los señores Accionistas a Junta General Ordinaria para el miércoles 10 del mes en curso, a las 11.30 horas.

Santiago, 1.o de julio de 1940.

PEDRO A. TORRES
Presidente

BANCO DE CHILE

Para los efectos del artículo 42 de los Estatutos, el Registro de Transferencias de Acciones permanecerá cerrado desde el 1.o al 10 inclusive, del presente mes.

Santiago, 1.o de julio de 1940.

RICARDO LETELIER
Gerente

BANCO DE CHILE

Canje de Títulos

Se avisa a los señores accionistas, que desde el jueves 11 del presente mes se procederá al canje de los títulos de acciones del Banco por los que se han emitido recientemente y que contienen las indicaciones sobre las últimas reformas de los estatutos aprobadas y el nuevo período de duración de la Sociedad.

En vista de que los actuales títulos quedarán sin valor, y a fin de evitar a los señores accionistas cualquier perjuicio o demora en la tramitación de transferencias u otras operaciones relacionadas con estos valores, se les recomienda efectuar este canje a la mayor brevedad, para lo cual serán atendidos en todas las oficinas del Banco. Los accionistas domiciliados en ciudades donde la institución no tiene establecida sucursal, deberán indicar la oficina bancaria por intermedio de la cual podrá efectuarse la operación.

Santiago, 5 de julio de 1940.

RICARDO LETELIER R.,
Gerente.

Asignación de pesos para las carreras del próximo domingo en ambos hipódromos

Hipódromo Chile

Domingo, 14 de julio de 1940

Premio.— INTRUSO.— 1 200 metros.— Serie A.— $ 8.000.—

A. Marina	54	Hypatia	54
Atacama	54	Karambola	54
Barcelona	54	M. Boland	54
B. Rosca	54	Morfinom.	54
Campesina	54	Macajuca	54
Cittanova	54	Omega	54
Divonne	54	Ovada	54
Grecia	54	Paulette	54
Guadalajara	54	Promisora	54
Hullabalco	54	Retreta	54
		Ruskaia	54

Premio.— INTRUSO.— 1.200 metros.— Serie B.— $ 8.000.—

Acolade	54	Lisa y Llana	54
Bacanal	54	Melinca	54
Canillita	54	Milenkilla	54
Casiopea	54	Noctovisina	54
Chacotita	54	Novernesa	54
Cuchita	54	N. Jamás	54
Dardania	54	Oblea	54
Funeraria	54	Toca	54
Heil	54	Tromba	54
J. Fille	54	Verónica	54
La Coqueta	54	W. Princess	54

Premio.— IDEAL.— 1.200 metros.— 2.a Serie.— $ 7.000.—

Crucero	56	Cocktelera	52
Prosit	56	Crispín	52
Don Diego	55	Odiosa	52
H. Rubia	55	B. Sombra	51
Alforja	54	B. Pascal	50
Cotejera	54	N. Falls	49
Escama	54	Balancín II	48
Sibila	53	Dalila	48
		Padutina	47

Premio.— IDEAL.— 1.200 metros.— 1.a Serie.— $ 7 000.—

Manicero	70	Bouganv.	52
Payaso	63	Far Molto	52
Rodolfo	63	Talquipén	52
Mississipi	62	La Intern.	51
Malilme	58	Leoncillo	51
Gil Robles	56	Milanesa	51
Tempranero	56	Oración	51
I. Brava	54	Kaput	50
L. Harvey	54	Faranga	48
Sonámbulo	54	Jamaica	47

Premio.— IDEAL.— 1.200 metros.— 3.a Serie.— $ 6.500.—

Alma Negra	57	Indolente	51
Aurora	54	Kruger	51
Bombón	54	Owens	51
R. Rebelde	53	Amuleto	50
Ventisq.	53	Bayadera	50
Nocturno	52	Farisea	50
Sus	52	Neiva	50
Ventosilla	52	S. de Agua	50
Felino	51	G. Arrow	49

Premio.— IDEAL.— 1.200 metros.— 4.a Serie.— $ 6.500.—

Cacheteo	57	El Chileno	53
Jacobina	56	Farrutita	53
Siracusa	56	Ninive	53
Jocosa	55	Flag Red	50
Malvén	55	Bromalina	49
Obligada	54	Muticao	49
Tamerlán	54	Nevazón	48
Balilla	53	El Patrón	47

Premio.— IDEAL.— 1.200 metros.— 5.a Serie.— $ 6 500.—

Quinturray	56	Gironda	51
Irlandesita	54	Guapa	51
Juza	53	Jarretierra	51
Nogaret	53	Calesita	50
Pernod	53	Confian.	50
Barletta	52	Cuchufleta	50
Formulario	52	Diatriba	51
Karezag	52	Lantelme	50
C. Largo	51	La Florida	49

Premio.— INDIAN CHIEF.— 2.000 metros.— $ 12.000.

Belisario	61	Bas Bleu	46
Ingenuo	59	Disraeli	46
Bonheur	57	Julepe	46
Cap Ducal	55	Magenta	46
Bozuloco	54	Mambú	46
Rotschild	52	Prosit	46
Santander	46	Tramposo	46
M. Lee	47		

Premio.— IDEAL.— 6.a Serie Anulada.— Corrieron el 7 de julio.— Mizpah, Farinata, Isócrates, Villalonga, Mis X., Sendai, Calladita, Monseigneur, Angolina, Tango Bar, Diana VI, Jellicoe, Carotte, Tolú, Rhea Sylvia, Intrépido, Inglés, Orleans, War Lady, Rápido, Filigrana, Ismailow y Severito.

Corrieron el 30 de junio, Iliada, Fred Astaire, Baceta, Atamán, Dinah, Charlo, Kirchs, Bárbara Lee, Lelili, La Tatito, Faveur, Grace Moore, Pichota, Semillón, Sadie Mackee, Colo Colo, Lorena, Kodakeana, Ras Tafari, Folle, Iguazú, Kolynos, Quelques Fleurs, Milonguera, Chalons, Pololita, Pegaso, Coli Cura, Sir Lucius, Puntilla, Habanita, Pile, Unamuno, Rondana, Patahuilla, Salacia, Hero, Capa Roja, Gong, Plasencia, Chalupa, Siga Siga, Cedrawa, H Culebra, L'Ermiflor.

Corrieron el 29 de junio.— Diamante, Correcto, Boleo, H Justa, Humorada, Katta, Solex, Sureña, Good Luck, Lonjazo, Chicha Cruda, Port Bou, Nocaimo, Noctorela, Manteleta, Baritina y Yola.

Club Hípico

Premio ROBERTO VIAL S.— 1.300 metros.— Handicap. Clásico.

C. Ducal	59	Alí Babá	46
Payaso	59	Almo Vilú	46
Pilcaniyen	53	B. Sombra	46
Malilme	52	Habanita	46
Lindopial	51	Palmeta	46
Magerit	50	Pichonga	46
		R. Mago	46

Premio TAGORE.— 1.700 metros.— Hand. 1.a Serie.

Volteador	61	Montino	52
Cité	59	Chatelaine	51
Luisiana	59	Roselina	51
Magenta	57	Tanque	51
Esmeralda	56	Mi Chinita	49
Santander	56	Borbotón	48
Hospicio	54	Crispín	48
Julepe	52	C. Errante	47
		Pontinia	47

Premio TRUJILLO.— 2.a Serie.

Escorial	56	Ch. Brandy	53
Silfo	50	G. Señor	53
Romance	55	Napolein.	53
Walpole	55	Arañazo	52
B. Bleu	53	Imposible	50
Margaret	50	Lumario	[illegible]
Titú	50	Neptuno	[illegible]
Montreal	49	Niblinto	[illegible]
Pitancero	47	Olmué	[illegible]
El Alcazar	48	Regional	[illegible]
Evolina	46	S. Ann	[illegible]
Huicana	46	Venture	[illegible]
Iguazu	46	War Lady	[illegible]

SERIE ANULADA

Belisario, Bozuloco, Cayalca, [illegible]tringulis, Sensación.

Premio TORPEDISTA.— [illegible] metros.

Nogueral	54	Pichonga	[illegible]
Garrocha II	51	R. Mago	[illegible]
Fersen	50	Vanderbilt	[illegible]
		Maltony	[illegible]

Premio TORIN.— 1.800 m[illegible]— Serie A.

Farulo	56	Excepción	[illegible]
Bargerse	56	Flamenquillo	[illegible]
C. del Rey	58	Merlín	[illegible]
Campanille	56	Quiaman	[illegible]
Chiloé	56	Algeciras	[illegible]
		Bastilla	[illegible]

Premio TRAMPIATO.— [illegible] metros.— Serie B.

Cicadeo	58	Rogée	[illegible]
Corredor	55	Rueca	[illegible]
Cuña	56	Sforza	[illegible]
Lenonino	56	Signite	[illegible]
Mariquina	56	Conserva	[illegible]
Martita II	56		

El Premio TACITE.— 2.400 metros.— Handicap.— Anulado.

NUEVA CARRERA

Hasta hoy martes 9 de julio, las 16 horas, en la cancha y 17 horas, en la Secretaría, se recibirán inscripciones para la siguiente nueva carrera, agregada al programa del domingo 14 de julio:

Premio TOEDERIA.— 1.100 metros.— Para caballos de 4 años y más. Peso, 48 kilos, recargo 1 kilo por cada $ 1.000 o fracción mayor de $ 500 ganados sobre $ 8.000. Inscripción: $ 70.— Premio $ 7.000 al 1.o— (3 aprendices).

Los retiros para esta carrera vencerán el miércoles 10 a las [illegible] horas, en la Cancha y a las [illegible] horas, en la Secretaría.

Los aprontes en ambos hipódromos

Club Hípico

Pista de carrera N.o 2

CAYALCA, L. Salas y SFORZA, O. Ulloa, pasaron 1.400 metros en 1.30. Ganó Sforza por dos cuerpos.

MERLIN, montado por Osvaldo Ulloa y MONCADA, L. Salas, pasaron 700 en 43. Ganó Moncada por un cuerpo.

ABROJITO, montado por L. Salas, pasó 700 en 42 3|5.

CASIOPEA, con C. Guerra; y FELINO, por F. Irigoyen pasaron 1.200 en 1.14 2|5; ganó Casiopea por varios cuerpos.

TEMPRANERO, montado por aprendiz, pasó 1.400, en 1.32.

CHATELAINE, montado por aprendiz, pasó 1.600, en 1.44.

ZUNCHO, con E. Castillo, pasó 700 en 42 3|5; repitió 400 en 24 2|5.

SALTA, contada por aprendiz pasó 1.200 metros en 1.16 2|5.

OSWEN, montado por Carlos Guerra, y ALI BABA, F. Irigoyen, pasaron 1,200 metros en 1.15; llegaron iguales.

CORREGIO, montado por C. Guerra, pasó 400 metros en 24 2|5.

ALGECIRAS, con J. Carrasco, pero con herraduras de carreras, y VANDERBILT, R. Zamudio, pasaron 1,400 metros en 1.29 4|5; llegaron iguales.

KACASENO, montado por J. Donoso, pasó 700 metros en 42 2|5.

MERCURIAL, con J. Herrera, y MAILITO, R. Morales, pasaron 2,000 metros, en 2.11; llegaron iguales.

FLAMENQUILLO, montado por G. Sarmiento, pasó 1,400 en 1.33.

BOCCACCIO, montado por F. Irigoyen, pasó 800 metros en 49 2|5.

CAPORAL, montado, por F. Santander, pasó 1.400 metros en 1.32 3|5.

NOGUERAL, con J. Donoso, y BOULOGNE, L. Galaz, pasaron 1.400 en 1.26 3|5; ganó Nogueral lejos.

ALCATRAZ, montado por O. Ulloa, pasó 1,400 metros en 1.26 3|5.

FUZA, montada por J. Donoso, pasó 1,400 metros, en 1.28 2|5.

BERGERAC, montado por L. Galaz y CICADEO, J. Donoso, pasaron 1,400 metros en 1.29 2|5; ganó Cicadeo por un cuerpo.

TROMBA, montada por L. Ramírez y SIGNET, por L. Salas, pasaron 1,400 metros, en 1.28 2|5; ganó Signet, lejos.

INSIGNIA, con J. Donoso y CAUPOLICANO, L. Galaz, pasaron 400 metros en 24; ganó Insignia por un cuerpo.

CURACO, montado, por R. Pérez, pasó 700 metros en 43.

HUICANA, montada por R. Morales, pasó 1.600 metros en 1.44 3|5.

MAROT, montado por E. Castillo, pasó 1,200 metros en 1.13.

MELENKILLA, montada por J. Carrasco, pasó 1.000 metros en 1.3 3|5.

EL CHARRITO, con C. Guerra y SHERIDAN, J. Rodríguez pasaron 1.000 metros en 1.2; ganó El Charrito, por varios cuerpos.

ARAÑAZO, con J. Alarcón y GARROCHA, O. Vergara, pasaron 1.600 metros en 1.44 3|5; llegaron iguales.

REY MAGO, con G. Sarmiento, pasó 1,600 metros, en 1.44.

ROLDAN, montado por E. Castillo, pasó 1,200 metros en 1.18 3|5.

INTRINGULIS, con F, Santander pasó 1,600 metros en 1.44 3|5.

Pista de Arena

LEONARDO, con aprendiz pasó 1,600 metros en 1.48 3|5.

KIRSCH, con D. Guzmán, pasó 1,200 metros en 1.22.

GOLD KING, con C. Guerra, pasó 400 metros en 25 3|5.

RULER, con P. Flores, pasó 1,000 metros en 1.7 3|5.

HOSPICIO, con A. Urbina, pasó 1.600 metros en 1.50.

RODOLFO, con F. Santander, pasó 500 metros en 31; repitió igual.

MONTINO, con F. Irigoyen; pasó 1,600 metros en 1.49 3|5.

KODAKEANA, con A. Valdés pasó 700 metros, en 46 2|5.

COTEJERA, con aprendiz pasó 1.400 metros en 1.34 3|5.

FORTIN, montado por aprendiz pasó 800 metros, en 33. 3|5.

DON FAUSTO, con J. Orellana, pasó 1,400 metros en 1.37.

CONNAUGHT, con P. Flores, pasó 1,000 metros en 1.7.

MAGENTA, con V. González, pasó 1.600 metros en 1.55.

PAYASO, con O. Ulloa y PADUTINA, con F. Santander, pasaron 700 metros en 44 2|5; llegaron iguales.

SALACIA, J. del Río, 200 metros, en 12 3|5; repitió en 12 2|5.

CUCHUFLETA, aprendiz 400 metros en 26.

NOVERNESA y PROVIDENCIA, montados por aprendices, 400 metros en 25 4|5; repitieron en 26.

BALI, G. Cabrera, 600 metros en 40 3|5.

NOCTORELLA, E. Cáceres y CAMPESINA, aprendiz, 600 metros en 39 3|5.

MALILME, G. Cabrera, 400 metros en 26; repitió de bajada, 800 metros, en 50.

BRILLANTINA, O. Núñez, 400 metros, en 26.

SIGA SIGA, aprendiz, 400 metros en 25 3|5.

SOLEX, H. Herrera y ALFORJA, aprendiz, 400 metros, en 26 2|5; repitieron en 25 4|5.

PEPITA, Hugo Jara, 400 metros, en 25 3|5.

BALANCIN, aprendiz, 400 metros, en 25 2|5.

QUELQUES FLEURS, M. [illegible]lazar, 400 metros en 25 [illegible]

CHALUPA, E. Orellana [illegible] metros, en 26.

GIL ROBLES, aprendiz [illegible] metros, en 25 2|5; igual.

POLOLITA, aprendiz, 400 metros en 26.

Pista de Arena, bajada

BARCAROLA, G. Sepúlveda, 1,000 metros en 1.8.

ESCORIAL, aprendiz, [illegible] metros en 1.22 3|5.

NAPOLEONETE, aprendiz, [illegible] vuelta, en 1.42 3|5.

PILCANIYEN, M. Quezada, [illegible]

POMPOON, aprendiz, 1.000 metros en 1.6 3|5.

MISTER LEE, aprendiz [illegible] metros en 1.8; repitió en [illegible]

KOLYNOS, J. Silva, 400 metros, en 25.

SONAMBULO, O. Núñez [illegible] metros, en 38.

FERIDE, aprendiz, 400 metros en 25; repitió igual.

Hipódromo Chile

Pista de Carrera

LA FLORIDA, aprendiz, 800 metros en 51 3|5.

NACAJUCA, P. 2.o González, 1,200 metros en 19 3|5.

CORRECTO, E. Orellana y CRUCERO, G. Cabrera, 800 metros en 51.

FARRUTITA, L. Jara, e IRLANDESITA, aprendiz, 1.200 metros en 1.19.

HUACHO CULEBRA, E. Orellana, 1.200 metros en 1.20.

PARNASO, M. Rojas, 1.100 metros, en 1.12 3|5.

AUQUE, Ab. Silva, 1,100 metros, en 1.14.

KOTOTO, J. Gaete, una vuelta, en 1.55.

TANQUE, aprendiz, 800 metros, en 49 3|5.

MARISOL, G. Cabrera y Bayadera, J. Villa, 1,200 metros en 1.19 2|5.

GRECIA, E. Canales, 1,200 metros en 1.20.

Pista de Arena, subida

NOCAIMO, aprendiz, 400 metros, en 26 2|5.

La sangre es importante.

en la salud.
Un buen depurativo
de la sangre es el

DEPUROL 18

sus ingredientes son
de la mejor calidad.

Consulte a su médico —
y exija productos '18'
en su farmacia!

Cuchilleria
de fina calidad
Bandera 419
frente al Congreso
Hinze y Bostelmann

SINTONICE

EMISORAS OTTO BECKER
ONDA LARGA Y CORTA DE 25 METROS
SANTIAGO DE CHILE

HOY, A LAS 13 HORAS

ALFREDO PATIÑO MANRIQUEZ,
reporteará al aplaudido cantante y famoso astro del cine argentino:

AGUSTIN IRUSTA

CB 89

AUDITORIUM OTTO BECKER
ESTADO 360

Página de los deportes de invierno

Una novedad

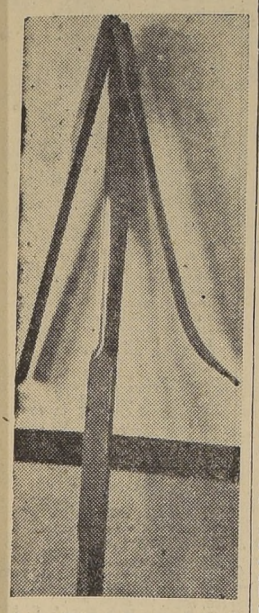

Desde Osorno, han enviado el par de Ski que aparece en esta fotografía y que han sido fabricados con la conocida madera de los bastones de los carabineros: la luma.

Pero no se trata de la luma roja, cuya resistencia ha probado en cabeza propia más de algún delincuente, sino de la luma blanca, su hermana, que tiene una fibra más larga y flexible.

Los ski en cuestión, son además articulados, y al doblarse pueden amarrarse fácilmente a la mochila. Son por lo tanto muy indicados para hacer largas excursiones con ellos, con alternativas de nieve, campos desprovistos de ella o rocas.

PARA ESQUIAR

Practicar nuestro deporte nos cuesta grandes esfuerzos monetarios, y estos se deben a los precios excesivamente altos que tiene el equipo. El Ski vendido directamente del fabricante al cliente y en un local pequeño, sin lujo, permiten vender éstos a un precio razonado. En Estado 86, interior, Jeffs ha instalado un Stand con toda clase de artículos nacionales e importados. No pague el lujo de grandes almacenes, sea razonable. Visítelo.

¿Quiére saber cuáles son las impresiones de un novicio?

El excursionista que llega por primera vez hasta una cancha nevada pasa por una serie de estados de ánimo que van desde el entusiasmo a la depresión total, y del asombro ingenuo que le apor ta la novedad del ambiente a la rabia impotente del hombre desamparado, que se ve rodeado por los otros más felices que él.

Porque ponerse los skis por primera vez no es un asunto del todo imaginable para un ciudadano. Fuera del paisaje imponente y de la iluminación inesperada que da el sol que se refleja en la nieve, uno se topa con el grave problema del aumento de proporciones de sus extremidades inferiores.

Desde que empezamos a dar los primeros pasos sobre el globo terráqueo, es decir aproximadamente desde los 12 meses de edad, todos nosotros nos hemos acostumbrado a pisar dentro de un tamaño que es exactamente igual al tamaño de nuestros pies. Un paso dado en estas condiciones no cubre un espacio de suelo mayor que el comprendido entre la punta y los tacos de nuestros zapatos. Pero, ¡qué diferencia con lo que ocurre con un par de skis! El pobre novicio siente bruscamente como que un demonio travieso hubiera querido hacerle la desagradable broma de convertirlo en el más patagón de los patagones. ¿Dónde tiene uno la punta de los pies? ¿A qué distancia se encuentran ahora lor talones? Los pies ya no abarcan en cada paso unos 30 cms. de suelo. El demonio se ha metido con ellos y no menos de 2 mts. de tierra, con todos sus accidentes, tienen que ser vigilados cada vez que se avanza una extremidad.

¿Tierra he dicho? La tierra es bastante sólida y sobre ella se puede uno apoyar con cierta confianza. El terreno que tiene el desamparado principiante es una superficie resbaladiza y traicionera. En ella se tropiesa y se resbala con una velosidad que nadie sospecharía aunque se tuviera cierta experiencia en pisar cáscaras de plátanos.

¡Lleva los skis paralelos! — ¡Afirmate en los bastones! ¡No cruces las colas! ¡Cuidado con pisarte las puntas! ¡No te vayas de espaldas! ¡No te vayas de punta! ¡Los bastones a los lados! ¡Cataplum!... La primera lección ha terminado. Se siente un extraño temblor en las piernas y se ha descubierto que la nieve es un comestible que se masca en contra de la propia voluntad.

Luego se consigue el primer deslizamiento feliz. No es muy largo, apenas de unos 20 a 30 metros, pero esto es bastante para que el resto de los esquiadores ya lo consideren capaz de valerse de sus propios medios. La tragedia vendrá pronto. Otra deslizada en conjunto y el infeliz principiante verá desaparecer en lontananza al grupo de "amigos" y quedará sólo en el medio del campo con un talón pegado a la nuca, la cabeza metida bajo 50 cms, de nieve, el brazo izquierdo hacia el lado derecho, el brazo derecho hacia el lado izquierdo y sin tener ninguna noticia de donde se puede encontrar su otro pie. ¡Y la nieve es fría, y la nieve se mete por todas las aberturas del traje, y la nieve se convierte en un agua helada apenas entra en contacto con la piel humana! No, no son verdaderamente deliciosos los primeros momentos del principiante.

Sin embargo, hay algo que impulsa a todas estas pobres víctimas a seguir perseverando. Algo que está en el aire y en el sol, algo que a pesar de su torpeza han sentido cuando vieron el paisaje nevado deslizarse debajo de sus skis, algo que les ha hecho pensar en la posibilidad de tener alas en los pies y de conquistar la montaña con los mismos músculos que antes sólo les servían para arrastrar su calzado sobre las aceras de la ciudad.

Y es por eso que en medio de su desesperanza y de la horrible confusión de madera y extremidades aliñadas con nieve que forman eso que antes fué un esquiador, existe siempre la certeza de que no todo está perdido. Pueden doler las rodillas y la nuca, puede que el apuesto muchacho que se calzó los skis hace media hora sea sólo ya una bolsa desinflada a la cual apenas puedan sostener los huesos, pero a pesar de todo, dentro de esa bolsa ya habrá nacido la ambición de la velocidad. Y esa bolsa seguirá rodando durante algunas horas, cayendo y levantándose, pero al final, siempre el ski habrá conquistado un nuevo adepto.

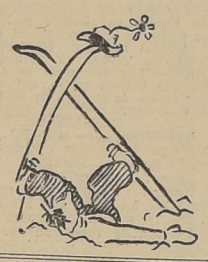

LO QUE EL INCA NUNCA SOSPECHO...

...fué que la laguna que lleva su nombre, se iba a convertir en el centro de deportes de invierno que se llama Portillo

EQUIPO

ROPA: Los pantalones largos son más apropiados para todas las personas que los plus-fours con polainas que están de moda. Las polainas toman mucho tiempo para colocarlas y no son prácticas. Si se tienen que apretar las botas se demora mucho en ajustarlas y esto no sólo le causa molestias a Ud. sino que también al grupo a que Ud. pertenece. Es preferible el pantalón largo que va angostando hacia la punta y que se mete dentro de la bota. Estos no molestan y dan un aspecto ordenado a la persona. La chaqueta impermeable, tipo parka, es la mejor; el viento no penetra y es muy liviana; además se vé muy vistosa en colores fuertes. Debe ser apretada en la cintura para impedir que entre la nieve después de una caída. Por lo demás, varias prendas livianas y delgadas abrigan más que una o dos prendas pesadas y gruesas.

El mejor tipo de guante es de cuero, tejido en la muñeca y forrado con un género de lana por dentro. Si estos guantes se usan sobre otro par de lana delgada, las manos nunca se helarán. Cuando salga en excursiones largas, siempre lleve otro par de guantes de lana en su bolsillo; no hay nada peor que los dedos helados.

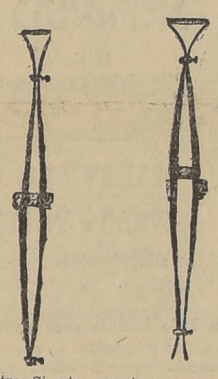

FIJACIONES: Las fijaciones que dan la mejor ayuda al esquiador, son las que mantienen el taco de la bota firmemente sobre el ski. Hay muchos tipos que hacen esto: el Bilstein Spring con una correa que va a través del ski detrás de la plancha de fierro es, tal vez, la mejor para el principiante. No es tan apretada como el Kandahar Binding y de buen nivelaje. Las fijaciones que empiezan arriba de la suela de la bota, como las que a menudo se usan en Suiza, no mantienen el taco de la bota firmemente sobre el ski. Es más fácil subir con este tipo, pero no le dan al esquiador la oportunidad de poner todo su peso hacia adelante en la mitad de una vuelta, y además el taco del ski desquilibrado queda propenso a pegarse al final del swing. Para el esquiador avanzado el Kandahar Binding dá el mayor control sobre los skis.

Es de suma importancia que las fijaciones mantengan el pie completamente rígido sobre el ski, y al comprar los skis tenga la seguridad de que la bota le quepa a la perfección a cualquier tipo de fijación que desee comprar. Muchas fijaciones viejas permiten el movimiento del pie y los skis viejos están a menudo gastados en los cantos y esto por lo tanto hace que sea imposible tomar firmeza en la nieve dura de las canchas de aprendizaje. Todo esto se agrega a la dificultad, para el principiante, de controlar sus skis.

BASTONES: Los palos deberán ser livianos, y el largo deberá ser tal que con la mano en la correa el brazo deberá quedar horizontal. Se venden cientos de marcas diferentes de palos; los más livianos y los más resistentes son de split cane.

La mejor manera de tomar el palo es según el dibujo:

Además, hay un palo derecho y uno izquierdo según el dibujo, y si se toman correctamente dan mucha ayuda al subir, ya que no es necesario tomar el palo, sino que presionar hacia abajo en las correas. En los deslizamientos, las correas ayudan a mantener los palos firmes sin hacer esfuerzo con las manos y los brazos. Se debe tener cuidado en canchas boscosas de no enredar los discos en un árbol o tronco; esto a menudo produce una fuerte caída.

PIELES: El mejor tipo de piel es la de pelo corto y tieso; el pelo largo debe ser evitado porque se pone demasiado blando para un apoyo firme sobre la nieve. Durante el invierno es preferible la piel con amarras de huinchas y para el ski de primavera la piel Sobm, que se pega con cera al ski es mejor. Estas pieles son mucho mejor para subir porque no se resbala y la nieve no se apelotona entre la piel y el ski. La razón de por qué es mejor usarlas en primavera, es que en tiempo frío y cambiante están propensas a salirse y esto por lo tanto atrasa al grupo y le produce dedos helados al esquiador.

EL CUIDADO DE LOS SKIS: Cuando los skis son nuevos se les deberá aplicar alguna clase de aceite. Es probablemente mejor aplicar aceite hervido de linaza, y la superficie plana del ski se debe limpiar antes de aplicar la cera. Al terminar la temporada la cera se debe sacar totalmente y aplicarle una nueva mano de aceite de linaza. Los skis deben ser puestos en hormas, es decir, un pedazo de madera de cinco cms. cuadrados; se coloca en el centro del skis debajo del pie y las dos puntas del ski se amarran con firmeza, según dibujo.

No deje sus skis cerca de cañerías de agua caliente, porque se ablandan. Si los skis son muy flexibles se aplanan con facilidad, por lo tanto siempre coloque el palo durante la noche. Al fin del día, si sus skis están mojados o cubiertos de nieve, déjelos con las puntas en el suelo. Si estos no se hace, los talones se pondrán blandos y esponjados porque el agua penetra en la madera, y la cera no se pega. Cuando los skis están secos las puntas deben quedar hacia arriba, pués ed otro modo las puntas se echan a perder con el peso.

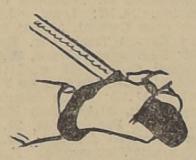

PORTILLO LE AGUARDA!

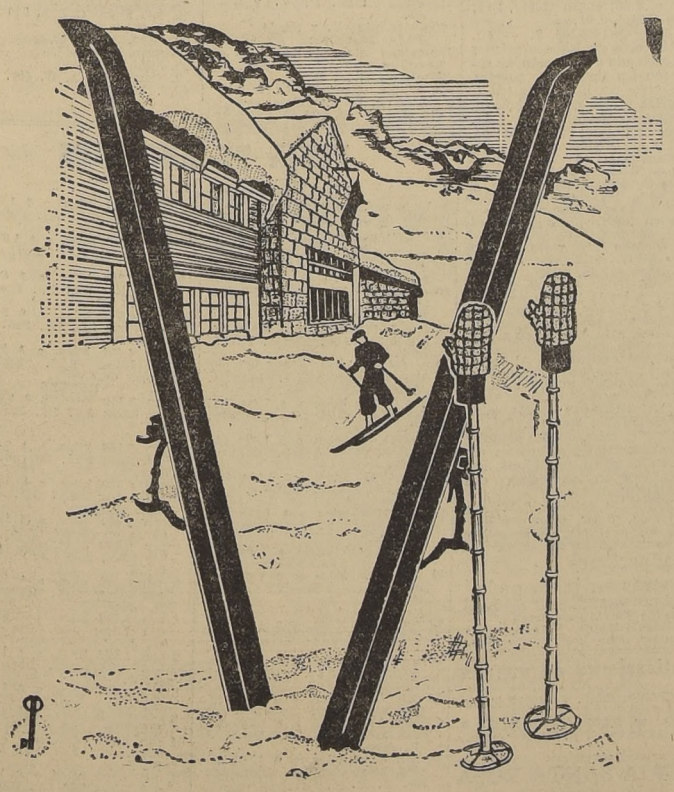

De nuevo el Hotel Portillo ofrece su refugio a los amantes de los deportes de invierno. Las mejores canchas del país y el imponente paisaje cordillerano se complementan para hacer de este lugar verdaderamente excepcional para la práctica de estos deportes. El Hotel Portillo es acogedor y confortable, enclavado a 3 000 metros de altura, se goza de un aire completamente puro y vivificante, bajo el brillante sol de invierno.

VAYA A PORTILLO

$ 70,80
Pasaje de ida y vuelta
1a. Clase
Válido por 9 días
Desde Valparaíso o Santiago

LAS RESERVAS DE HABITACIONES EN EL HOTEL PORTILLO, DEBEN HACERSE EN LA OFICINA DE INFORMACIONES, BANDERA ESQ. AGUSTINAS, SANTIAGO.

FF. CC. DEL E.

SKI AL DIA

Los socios del Ski Club están de fiesta. El jueves 11 del presente celebran el 9.o aniversario de la fundación del Club.

En este tiempo han visto crecer el modesto número de

entusiastas que se reunieron entonces, en forma jamás sospechada por sus primeros organizaciones. Las canchas de Farellones, que eran casi inaccesibles en aquellos años, reciben hoy día la visita de miles de skiadores de todas las clases sociales.

La comida íntima que reunirá en el Club de la Unión a los actuales socios, será por lo tanto la comida de la satisfacción del deber cumplido.

La asociación de Ski ha acordado suprimir las competencias que tenía anunciadas para el día 14 de julio. Es esta una mala noticia para el deporte, ya que es indispensable realizar torneos constantes, para mantener en training a los campeones

---

El representante del Club Andino, Carlos Vesely, mucho más conocido por todos los skiadores por su apodo de "Churilo", sufrió un grave accidente el domingo pasado en Farellones.

Afortunadamente su estado ha mejorado bastante y aunque aun no le permiten

recibir visitas, puede considerarse ya fuera de peligro.

En el Club Andino se preparan para inaugurar el 20 de julio, una flamante insta-

lación de luz eléctrica, de la cual se manifiestan muy orgullosos sus dirigentes y todos los que frecuentan las canchas de Lagunillas.

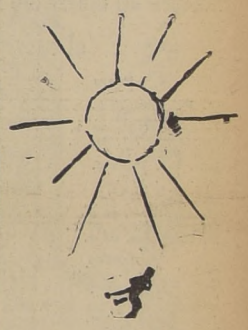

En el mismo refugio se encuentra contratado como instructor de ski, el profesor suizo Alic, que ha demostrado muy buenas condiciones entre sus alumnos.

Vitalina

es el más antiguo y mejor remedio para anemia, raquitismo, debilidad cerebral convalecencia Da fuerza y calor.

PRONTO TENDRA INSTALACION ELECTRICA

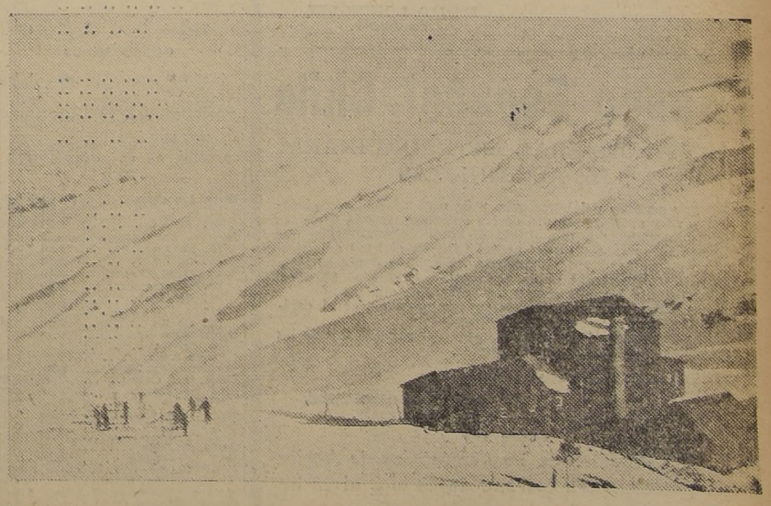

El refugio de Lagunillas anuncia un nuevo adelanto en sus instalaciones. En este mes los skiadores podrán iluminarse con luz eléctrica en el edificio del Club Andino

El Mercado de Valores

Mucho interés se notó en el Mercado durante el díe de ayer para las inversiones en Bonos, cuyas ventas sumaron 1.117,000 nominales.

En acciones se dieron importantes conformes en algunos papeles Mineros y títulos Industriales, como ser: Disputadas, Tocopilla, Amigos, Patiño, Ocuri, Papeles y Cartones y Copec.

Pocas transacciones se registraron en Bancos y Ganaderas.

Los precios cerraron firmes.

OPERACIONES EFECTUADAS AYER

1.a RUEDA

16000 Caja 6 3|4, 73 7|8; 152000 Caja 6 3|4, 73 3|4; 2000 Hipot. 6-1, 74; 121000 D. Interna, 7-1, 74; 32000 Paviment. 7-1, 73 1|4; 100 Bco. Chile, 273; 200 Bco. Chile, OD., 273; 1 Bco. Central, 1350; 15 T. del Fuego, 243; 142 Gas Stgo., 64; 13 Paños Tomé, 38; 20 Paños Tomé, OD., 38; 100 Tattersall, 240; 100 Catres, 42; 750 Tej. Salto, 29; 300 Lozas, Penco, 24; 100 Mademsa, 21 3|4; 100 Cartones, 36 1|4; 700 Cartones, jul. 18, 36 1|4; 1000 Copec, agt. 1.o, 20; 500 Copec, jul. 18, 19 7|8; 500 Paños Concep., 27 1|2; 2200 Amigos, 1 3|4; 300 Disputada, agt. 1.o, 28.

FUERA DE RUEDA HASTA LAS 12 HORAS

10000 Hip. 6-1, 74 OD.; 10000 Hip. 6-1, 14; 200 Patiño, 208 m.; 200 Patiño, 208 id.; 100 Patiño, 208 px.; 100 Vapores, 81 3|4 m.; 100 Vapores, 82 1|4 px.; 100 Vapores, 82 id.; 1200 Cartones, 36 3|8 id.; 100 Fuegos, 243 m.; 200 Punitaqui, 25 1|4 px.; 600 Tocopilla, 29 1|2 id.; 600 Disputadas, 27 3|4 m.; 200 Disputadas, 27 1|2 ox.

2.a RUEDA

55000 Caja 6 3|4, 73 7|8; 14000 Caja 6 3|4, 73 3|4; 1000 Caja, 6 3|4, 74; 57000 Hipot. 6-1, 73 3|4; 105000 Hipot. OD., 6-1, 73 3|4; 10000 Hipot. OD., 7-1, 78; 30000 Hipot. 7-1, 78; 50000 Paviment. 7-1, 73 1|4; 2000 D. Interna, 7-1, 74; 500 Bco. Español, 164; 7 Tattersall, 238; 10 Gas Stgo., 64; 112 Gas Stgo., 63 1|2; 200 Gas Stgo., 63; 20 Fiap, 31; 300 Fiap, jul. 18, 32 1|2; 100 Cervezas, 126; 100 Cervezas, jul. 18, 126; 600 Cervezas, agt. 1.o, 126 1|2; 1077 Cartones, 36; 2500 Cartones, jul. 18, 36 1|4; 500 Copec, OD., jul. 18, 20 1|8; 600 Copec, 20; 50 Vapores, OD., jul. 18, 82; 100 Lozas Penco, 24 1|4; 100 T. del Fuego, jul. 18, 243; 100 T. del Fuego, 243; 300 Disputada, jul. 18, 27 3|4; 500 Disputada, OD., agt. 1.o, 27 3|4; 800 Disputada, agt. 1.o, 27 3|4; 2600 Tocopilla, agt. 1.o, 29 1|2; 100 Tocopilla, jul. 18, 29 1|2; 100 Tocopilla, agt. 1.o, 29 3|4; 500 Tocopilla, agt. 1.o, 29.

FUERA DE RUEDA HASTA LAS 16.30 HORAS

25000 Hip. 6-1, 74; 100 Fuegos, 244 m.; 200 Patiño, 206 m.; 300 Patiño, 207 px.; 100 Oruro, 123 px.; 100 Patiño, 123 m.; 400 Oruro, 122 px.

3.a RUEDA

50000 Caja 6 3|4, 74; 300000 Caja 6 3|4, 74 mayo; 47000 Paviment., 73 1|4; 50000 Deuda Int., 73; 5000 Garantía, 73; 300 Uniformes, 26; 200 Mademsa, 21 3|4; 100 Tattersall, 240; 50 Fuego, 244; 300 Patiño, 207 px.; 1500 Ocuri, 25 m.; 100 Oruro, 124 1|2 px.; 100 Oruro, 125 id.; 100 Oruro, 125 m.; 300 Monserrat, 15 1|2 m.; 500 Punitaqui, 25 1|2 id.

OPERACIONES EN VALPARAISO

1.a RUEDA

20000 Hipot. Chile, 6-1, 74 1|2; 600 Cartones, jul. 18, 36 1|4; 100 Vapores, jul. 18, 81.

2.a RUEDA

40000 Hipot. Valp. 6-1, 77; 207 Bco. Español Liquid., OD., 1 1|4; 80 Fiap, 32; 100 Fiap, jul. 18, 32; 66 Copec, 20; 200 Ref. Viña, 95; 1100 Cervezas, agt. 1.o, 126; 1000 Copec, jul. 18, 20; 300 Mecánica Ind., agt. 1.o, OD., 96; 100 T. del Fuego, jul. 18, 245; 100 Oruro, agt. 1.o, 123; 200 Disputadas, agt. 1.o, 27 3|4; 500 Tocopilla, jul. 18, 29; 400 Tocopilla, jul. 18, OD., 29.

Cambios fijados por el Bco. Central

8 DE JULIO DE 1940

	Valor en m|te.	Cambio Comp.
Dólar	19.37	
£	71.56	
Franco francés	0.44	0.57
Lira	0.98	1.274
Corona sueca	4.626	
Florín holandés	10.289	13.376
Oro chileno	400.—	

Precios de cierre de los valores cotizados en el mercado de ayer

Bonos

O. Públicas, 75 c.
D. Interna, 74 v.
Garantía G|F., 73 t.
Paviment. 7-1, 1|4 t.
Caja 6 3|4, 74 v.
Hip. 6-1, 73 3|4 c.
Hip. 7-1, 78 c.
Hip. 8-1, 90 c.
Valp. 6-1, 77 tV.
Debentures £, 43 c.
Debent. m|cte., 57 c.
B. Eléctricos, 65 c.

BANCOS

Central, 1350 c.
Chile, 273 c.
Curicó, 130 c.
Español, 164 t.
Hipotecario, 220 c.
B. Italiano, 130 c.

MINERAS

Amigos, 1 3|4 t.
Alhué, 2 1|2 c.
Bellavista, 14 cp.
Cerro Gde., 16 3|4 cp.
Disputada, 27 3|4 cp.
Lota, 34 1|4 vc.
Marga Marga, 2 1|4 c.
Monserrat, 15 3|4 cp.
Ocuri, 25 cm.
Onix, 4 v.
Oploca, 116 cp.
Oruro, 125 cm.
Patiño, 207 cp
Patiño, 207 cp
Punitaqui, 25 1|2
Tocopilla, 29 1|4 cp.

GANADERA

Rupanco, 39 vc.
T. del Fuego, 245 cm.

INDUSTRIALES

Austral, 17 v.
Alcoholes, 9 1|2 vm.
Catres, 42 vc.
Carrascal, 8 v.
C. Melón, 190 vm.
Cerveza, 126 cc.
Copec, 20 cc.
Cristales, 27 1|2 cc.
Electric Ind., 42 cc.
Fiap, 32 1|2 tm.
Gas Stgo., 63 v.
L. Penco, 24 1|4 cc.
Mademsa, 21 3|4 cm.
Papeles y C., 36 1|4 cp.
Paños Tomé, 38 cc.
P. Concepción, 27 1|2 vc
Ref. de Viña, 95 tV.
Sacos, 39 vc.4
Tattersall, 240 v.
Tej. Salto, 29 cc.
Uniformes, 26 1|4 cp.
Vapores, 81 1|2 vp.
Volcán, 59 vc.
Vidrios Pls., 19 1|2 vp.

Diferencias de precios con relación a las del día anterior

De 19 títulos, subieron 10 y bajaron 9

SUBIERON

Bancos
Español, 162 a 164.
Hipotecario, 218 a 220.
Ganaderas
Fuegos, 248 a 245.
Mineras
Monserrat, 15 1|2 a 15 3|4.
Oplocas, 114 a 116.
Patiño, 206 a 207.
Tocopilla, 28 1|2 a 29 1|4.
Industriales
Fiap, 32 1|4 a 32 1|2.
Tattersall, 236 a 240.
Vapores, 80 1|2 a 81 1|2.

BAJARON

Bonos
Hipot. 6-1, de 74 1|2 a 73 3|4.
Paviment. 7-1, de 73 1|2 a 73 1|4
Mineras
Amigos, 2 a 1 3|4.
Disputadas, 28 a 27 3|4.
Punitaqui, 25 5|8 a 25 1|2.
Industriales
Gas Stgo., 64 a 63.
Loza Penco, 24 1|2 a 24 1|4.
Mademsa, 22 a 21 3|4.
Vidrios Pls., 20 1|4 a 19 1|4.

Banco Español-Chile

JUNTA GENERAL ORDINARIA DE ACCIONISTAS

En virtud de lo dispuesto en el artículo 34 de los Estatutos, cítase a los señores accionistas a Junta General Ordinaria, para el día 13 de julio en curso, a las 15 horas, en el local del Banco en esta ciudad, calle Blanco N.o 839.

Valparaíso, 3 de julio de 1940.

EMILIO DOMINGUEZ,
Presidente.

Banco Español-Chile

JUNTA GENERAL EXTRAORDINARIA DE ACCIONISTAS

Por acuerdo del Directorio, y de conformidad con el artículo 33 y el 39, inciso 6.o de los Estatutos, se cita a los señores accionistas a una Junta General Extraordinaria, que tendrá lugar el día 13 del actual mes, en el local del Banco en esta ciudad, calle Blanco N.o 839. Esta Junta se efectuará a continuación de la Ordinaria, convocada para el mismo día, a las 15 horas, y los objetos de ella son:

a) Pronunciarse acerca del proyecto de elevar el capital del Banco a la suma de $ 70.000,000; y

b) Pronunciarse sobre la reforma del artículo 5.o de los Estatutos y adoptar uno transitorio.

Valparaíso, 3 de julio de 1940.

EMILIO DOMINGUEZ,
Presidente.

El Registro de Transferencias de Acciones permanecerá cerrado desde el 2 al 13 de julio en curso.

Informaciones comerciales e industriales del exterior

(De The United Press Associations y de nuestros corresponsales en el extranjero)

BOLSA DE VALORES

NUEVA YORK, 8.— (U. P.). Las acciones y bonos abrieron hoy firmes y tranquilos.

El algodón para entregas inmediatas abrió sostenido, y a 9.81 centavos por libra para las entregas a fecha en julio, según contratos antiguos.

La libra esterlina abrió a 3.77 dólares.

NUEVA YORK, 8 de Julio.— (UP).— A las 14 horas, la Bolsa de Valores se mostraba irregular y tranquila.

NUEVA YORK, 8.— (U. P.) En la Bolsa de Valores, las acciones cerraron irregulares y con un movimiento flojo. Los bonos cerraron irregularmente de alza, y los del Gobierno de Estados Unidos, irregulares. Se vendieron en total 230,000 acciones. La libra esterlina cerró a 3.75.1|2 dólares. Los granos cerraron con alzas y bajas. El caucho al contado cerró a 20.75. El algodón de antiguos contratos cerró con un alza de 7 puntos, y el de nuevos contratos con bajas de 5 a 6 puntos, cotizándose este producto de antiguos contratos, al contado a 10.60, y para entregas en julio a 9.85, y el de nuevos contratos, para entregas en julio a 10.10. Los precios se mantuvieron estrechamente alrededor de los del cierre anterior durante la mayor parte de la sesión. Ofertas locales hicieron bajar las cotizaciones, excepto las de antiguos contratos para entregas en julio. El azúcar cerró con precios desde sin variación hasta un alza de 1 punto. La lista se manifestó relativamente firme, a pesar de las liquidaciones.

NUEVA YORK, 8 de Julio.— (UP).— Las acciones y bonos se comportaron en el mercado bursátil irregularmente a la vez que el volumen de operaciones disminuyó a los más bajos niveles desde 1920, mientras que el público restringió las operaciones en espera de las próximas medidas de guerra y de la elección del candidato presidencial demócrata. Los productos de consumo estuvieron unos de alza y otros de baja. El dólas se afirmó con respecto a la libra esterlina. El cobre a plazo se estabilizó y las acciones cupríferas prácticamente no variaron. El promedio industrial Dow Jones fué de 121.63 y el ferroviario de 26.02.

ACCIONES Y BONOS

NUEVA YORK, 8. — (U. P.) Los valores que se mencionan a continuación se cotizaron a los siguientes precios: Allied Chemical, 147.1|2; American Can, 95 1|2; American Foreign Power, 1.3|8; American Metals, 13.1|8; American Radiator, 5.7|8; American Smelting, 36; American Tel. y Tel., 160.1|4; American Tobacco, no se cotizó; American Woolen, 8.7|8; Anaconda Copper, 19.5|8; Andes Copper, no se cotizó; Armour Delaware Pref., no se cotizó; Armour III (A), 4.3|4; Armour III. (Prior P.), no se cotizó; Atlas Corporation, no se cotizó; Bendix Aviation, 27.5|8; Bethlehem Steel, 74.7|8; Canadian Pacific, 2.7|8; Case Threshing Machine, no se cotizó; Cerro de Pasco Copper, 26; Chile Copper, no se cotizó; Chrysler Motors, 63.7|8; Columbia Gas, 5.3|4; Consolidated Edison, 28.1|2; Continental Can, 40.1|4; Continental Steel, no se cotizó; Cuban American Sugar, 4.1|2; Du Pont de Nemours, 158; Eastman Kodak, 119; Electric Power y Light, 5.1|4; General Electric, 31.1|2; General Food, 41; General Motors, 43; Gillette, 4.1|8; Goodyear Rubber, 14.5|8; Hudson Motors, no se cotizó; International Business Machines, no se cotizó; International Harvester, 43.3|4; International Nickel, 23.1|2; International Tel. y Tel., 2.5|8; International Tel. y Tel. Foreign, 2.7|8; Kennecott Copper, 25; Kroger Grocery, 30.3|8; Lambert Corporation, 14; Lehmann Corporation, 18.1|2; Loew, 42.1|2; Lone Star Cement, 32.1|2; Missouri Kansas Texas Acc. Pref., 2.3|8; Montgomery Ward, 39.1|4; National Cash Register, 11.3|4; National Lead, 16.5|8; New York Central, 11.7|8; North American Corporation, 20.1|4; Otis Elevator, 12.1|4; Pacific Gas, 29.5|8; Pan American Airways, 14.1|4; Paramount Pictures, 5; Patiño Mines, 6.5|8; Pennsylvania Railroad, 19.7|8; Phillips Pet, 31.5|8; Public Service New Jersey, 37; Radio Corporation, 4.3|4; Reo Motors, 1.3|8; Socony Vacuum, 8.3|4; Standard Brands, 6.1|8; Standard Oil California, 19; Standard Oil Indiana, 23; Standard Oil New Jersey, 32.3|4; Swift and Co., 20.1|4; Swift International, 17.5|8; Texas Corporation, 38.1|2; Texas Gulf Sulphur, 30.7|8; Union Carbide, 68; Union Pacific, 80.1|2; United Aircraft, 33; United Fruit, 62; United Gas Improvement, 12.1|8; United States Leather, no se cotizó; United States Smelting, no se cotizó; United States Steel, 51.5|8; Warner Brother, no se cotizó; Warren Bros, 1.1|8; Westinghouse Electric, 91.1|4; Woolworth, 31.3|4; American Gas, 33.1|2; Brazilian Traction, 3; Electric Bond y Share, 5.7|8; Niagara Hudson Power, 3.3|4; United Gas, 1.3|8; Banker's Trust, 50; Chase National Bank, 33.1|2; First National Bank Boston, 41; National City Bank, 24.1|2; Chile bonos 6 o|o 1960, no se cotizaron; Chile bonos 6 o|o 1961, no se cotizaron; Chile Caja 6 o|o 1931, no se cotizaron; Chile Caja 6 1|2 o|o 1957, no se cotizaron; Chile Caja 6 3|4 o|o 1961, no se cotizaron; Chile Caja 6 o|o 1961, no se cotizaron; Chile Caja 6 o|o 1962, no se cotizaron; Perú bonos 6 o|o 1960, no se cotizaron; Perú bonos 6 o|o 1961, 6.25; Perú bonos 7 o|o 1962, no se cotizaron; Lautaro 4 o|o 1975, no se cotizaron. Las ventas totales fueron de 230,000 acciones.

NUEVA YORK, 8.— (U. P.) Los valores que se mencionan a continuación se cotizaron a los siguientes precios: Addressograph Multigraph Co., no se cotizó; Allis Chalmers, 29.3|8; American Car y Foundry, 23.1|8; Blaw Knox Co., no se cotizó; Bridgeport Brass Co., no se cotizó; Congoleum Nairn, 15; Eagle Pitcher Lead Co., no se cotizó; Glidden Company, 12.1|2; Goodrich Company B. F., 12.1|4; Hecla Mining, 4.1|2; Hudson Bay Mining y Smelting, 13.3|4; Hupp Motor Car Corp., 0.9|16; Inspiration Copper, 8.5|8; National Acme Co., 17.3|8; National Distillers, 20.1|8; North American Aviation Inc., 15.7|8; Ohio Oil, 6.1|8; Remington Rand, 7.1|4; Republic Steel, 16.3|4; Servel Inc., 9.5|8; Stone y Webster, 7.7|8; Tinker Roller Beaking Co., 42; Twentieth Century Fox Films, no se cotizó; Underwood Elliot Fisher, 26; United State Gypsum, 57; United State Rubber, 19.1|8; Weston Electrical Instrument, no se cotizó; Westinghouse Air Brake, 20.1|2; Atlantic Coast Line, 11.3|4; Boeing Airplane, 13.5|8; Chesapeake Corp., 4; Consolidated Aircraft, 20.5|8; Curtiss Wrights, 23.1|4; Irving Trust, 10.1|4; John Menville, 56.1|4; Martin Glen Aircraft, 28; United Airlines, 17.1|4.

CAMBIOS EN N. YORK

NUEVA YORK, 8. —(U. P.) He aquí los cambios de hoy al cierre: La libra esterlina al contado, 3.76.1|2; la libra esterlina a 30, 60 y 90 días, no se cotizaron; 100 chelines austríacos, no se cotizaron; 100 belgas, no se cotizaron; 100 coronas dinamarquesas, no se cotizaron; 100 francos franceses, no se cotizaron; 100 marcos alemanes, no se cotizaron; 100 florines holandeses, no se cotizaron; 100 liras italianas, 5.05; 100 coronas noruegas, no se cotizaron; 100 pesetas españolas, no se cotizaron; 100 coronas suecas, 23.88; 100 francos suizos, 22.68; 100 nacionales argentinos (no oficial), 21.40.

CAMBIOS DE LONDRES

LONDRES, 8.— (U. P.). — Cotizaciones de la libra esterlina en monedas extranjeras: Estados Unidos, 4.03 dólares; Francia, no se cotizó; Bélgica; no se cotizó; Alemania, no se cotizó; Finlandia 1,200; Austria, no se cotizó; Holanda; Italia, no se cotizó; Suiza, 17.90 francos; Succia, 16.90 coronas; Noruega, no se cotizó; Dinamarca, no se cotizó; España, 37.25 pesetas, vendedor oficial; vendedor voluntario 45.00 pesetas; Japón, 15 187 peniques; Argentina, 17 065 nacionales por £; Checoeslovaquia, no se cotizó; Portugal, 100 escudos.

CAMBIO LIBRE

BUENOS AIRES, 8 de Julio.— (UP).— Cotizaciones del Cambio Libre:

(Comprador): Dólar, 4.68; libra esterlina, no se cotizó; cien francos franceses, no se cotizaron; cien liras, no se cotizaron; cien pesetas, no se cotizaron. (Vendedor): Dólar, 4.70; libra esterlina, 17, (oficial); cien francos franceses, no se cotizaron; cien liras, no se cotizaron; cien pesetas, no se cotizaron.

PLATA EN BARRAS

LONDRES, 8.— (U. P.). — La plata en barras se cotizó en este mercado, a los siguientes precios:

Al contado, 21 11|16 peniques por onza.

A dos meses, 21 5|8 peniques por onza.

BONOS CHILENOS

LONDRES, 8.— (U. P.)— Los bonos chilenos del siete un medio por ciento, de emisión de 1922, se cotizaron a razón de 11 1|2; y los del seis por ciento de emisión de 1926, se cotizaron a razón de 11 1|2.

LAUTARO NITRATE & CO.

LONDRES, 8.— (U. P.) Las acciones ordinarias letra (A), de la Lautaro Nitrate & Co., se cotizaron a razón de dos chelines y tres peniques.

CORPORACION DE VENTAS DEL SALITRE Y YODO

LONDRES, 8. (U. P.) — Al cierre de las debentures del 5 por ciento de la Corporación de Ventas del Salitre y Yodo, se cotizaron a razón de 72 1|2.

ANGLO CHILEAN NITRATE

NUEVA YORK, 8 de Julio.— (UP).— Los bonos de la Anglo Chilean Nitrate y Co., del 4 1|2 por ciento de emisión de 1967, no se cotizaron.

METALES

LONDRES, 8.— (U. P.). — He aquí las únicas operaciones en la Bolsa de Metales:

Plomo: no se cotizó.

Estaño: al contado, se cotizó de £ 264 1|4 a 264 3|4; 3 meses, £ 264 1|4 a 264 1|2, cerrando a £ 264 1|2. Se vendieron 150 toneladas.

Cobre: no se cotizó.

Cinc: no se cotizó.

NUEVA YORK, 8.— (U. P.). Al cierre de las operaciones en el Mercado de Metales, los precios quedaron como sigue en centavos por libras:

Caucho en planchas, 21; Latex-creppe, fino, para entrega inmediata, 21; Latex-creppe, grueso, 21; Up-river, fino, para entrega en el lugar de producción, 20; Up-river, fino, para entrega inmediata, 19 7|8.

NUEVA YORK, 8.— (U. P.) —Al cierre de las operaciones en el mercado de metales, los precios quedaron como sigue en centavos por libras:

Antimonio en barras, 99% a 14; Bismuto, en barras, 99% a 1.25. Plata norteamericana, 99 por ciento, o 34.75 centavos por onza.

NUEVA YORK, 8 de Julio.— (UP).— Al cierre de las operaciones en la Bolsa de Metales, los precios quedaron como sigue en centavos por libras:

Cinc, 6.64; Plomo, 5.00; Tunbsteno, 2.254; Biscuto, 9.25; Estaño: Julio, 51.00 Aagosto, 50. 37 1|2; Seutiembre, Cobre: el mercado de ese metal cerró para el interior sostenido y su precio fué de 10 7|8 a 11 1|2; exterior cerró flojo y su cotización final 10.50.

LONDRES, 8.— (U. P.). — Cotizaciones de los metales:

Mercurio, la botella, (al contado), £ 59; Tungsteno, la unidad (al contado), 50 chelines; Bismuto, los 560 libras, 1.25 dólares.

ANTIMONIO INGLES Y EXTRANJERO

LONDRES, 8.— (U. P.). — Cotizaciones del antimonio inglés y extranjero en toneladas, fueron los siguientes:

Antimonio metálico:

Para entrega en bodega, se cotizó de 1.06 a 1.07 libras esterlinas.

Antimonio extranjero:

Para entrega en bodega se cotizó de 98 a 99 libras esterlinas.

CEREALES

CHICAGO, 8.— (U. P.) Cotizaciones de los cereales en dólares por bushel: Trigo: julio, 0.78.3|4; septiembre, 0.76.1|4. Maíz: julio, 0.61; septiembre, 0.58.1|8. Avena: julio, 0.30.3|4; septiembre, 0.28.1|2.

WINIPEG (CANADA), 8. — (U. P.) Cotizaciones de los cereales en dólares por bushel: Trigo: julio, 0.71.3|8; octubre, 0.73.5|8. Avena: julio, 0.31.3|4; octubre, 0.28.1|2.

BUENOS AIRES, 8 de Julio.— (UP).— Cotizaciones de los cereales en nacionales al cierre de este mercado:

Trigo, 9.00; Avena, no se cotizaron; Cebada, 4.05; Maíz nuevo, 4.35; Harina (tipo uno cero los 70 kilogramos), 10.60; Trigo (para entrega en agosto se cotizó a), 9.18.

AZUCAR

NUEVA YORK, 8.— (U. P.) Al cierre de las operaciones en el mercado del azúcar en bruto, se registraron los siguientes precios, en centavos por bolsas de cien libras, para entrega en las fechas que se indican: septiembre, 1.74; diciembre, 1.79; marzo (1941), 1.84.

NU3VA YORK, 8.— (U. P.). —Al abrir el mercado del azúcar en bruto, se registraron los siguientes precios en centavos por libras, para entrega en las fechas que se indican:

Julio, no se cotizaron; septiembre, 1.79; enero (1941), 1.87

LINAZA

DULUTH, 8.— (U. P.) La linaza se cotizó en este mercado, para entrega en julio, a razón de 1.63 dólares por bushel.

WINIPEG (Canadá), 8.— (U. P.) La linaza se cotizó en este mercado, para entrega en julio, a razón de 1.28 dólares.

CUEROS EN FRIGORIFICOS

NUEVA YORK, 8.— (U. P.) Al cierre de las operaciones en el mercado de los cueros en frigoríficos, se registraron los siguientes precios, en centavos por libra, para entrega en las fechas que se indican: septiembre, 10.54; diciembre, 10.53; marzo (1941), 10.73; julio (1941), 10.93.

ALGODON

NUEVA YORK, 8.— (U. P.) Los precios fijados para el algodón, al cierre de este mercado, fueron los siguientes, en centavos por libra, para entrega en las fechas que se indican: Antiguos contratos: al contado, 10.60; julio, 9.85. Nuevos contratos: julio, 10.10; octubre, 9.40; diciembre, 9.26; enero (1941), 9.16; marzo (1941), 9.01.

NUEVA ORLEANS, 8. — (U. P.) Al cierre de las operaciones en el mercado del algodón, se registraron los siguientes precios, en centavos por libra, para entrega en las fechas que se indican: Antiguos contratos: julio, 9.84. Nuevos contratos: julio, 9.91; octubre, 9.41.

LIVERPOOL, 8 de Julio.— (UP).— Al cierre de las operaciones en el mercado del algodón, se registraron los siguientes precios en peniques por libras, para entrega en las fechas que se indican:

Al contado 7.82; Octubre, 7.35; Enero (1941), 7.12; Marzo (1941), 6.85; Mayo (1941), 6.77.

NUEVA YORK, 8 de Julio.— (UP).— A las 11 horas, en el mercado del algodón, se registraron los siguientes precios en centavos por libras, para entrega en las fechas que se indican:

Antiguos contratos.— Al contado, 10.49; Julio, 9.81; Nuevos contratos.— Julio, 10.05; Octubre, 9.51; Diciembre, 9.38; Enero (1941), 9.28; Marzo (1941), 9.15.

LIVERPOOL, 8.— (U. P.). — Al abrir el mercado del algodón, se registraron los siguientes precios en peniques por libras, para entrega en las fechas que se indican:

Julio, 7.39; octubre, 7.16; enero (1941), 6.91; marzo (1941), 6.82; mayo (1941), no se cotizó.

Producciones mineras en junio ppdo.

CERRO GRANDE: 220 qq. Españoles de Barrilla de Estaño.

DISPUTADAS: 1,532,584 tons. Concentr. cobre con ley de 27 o|o.

Cotizaciones de metales

ESTAÑO: Cont. £ 264.15.0; bajó, 1.15.0.

A plazo, £ 264.10.0; bajó, 2.0.0.

PLATA: Cont. d. 21.68; no varió.

SIEMBRAS DE CAÑAMO LINAZA MARAVILLA NABO o YUYO

Proporcionamos semillas seleccionadas producidas en el país y en el extranjero.

Ofrecemos créditos a bajo interés para costear los gastos de cultivo. Estos préstamos se otorgan con garantía de prenda agraria sobre la siembra.

Ponemos a disposición de los agricultores y en forma gratuita los servicios de nuestro Agrónomo especializado en oleaginosas.

La Sección Comercial de este Comité se encargará de la contratación y ventas de las cosechas a los mejores precios del mercado.

COMITE DE FOMENTO DE OLEAGINOSAS

RAMON NIETO 920 — Oficina 466 — Tel. 80740

SANTIAGO

FERROCARRILES DEL ESTADO

PROPUESTAS PUBLICAS POR MATERIALES

Se solicitan propuestas públicas por los siguientes materiales, las que se abrirán en el Departamento de Materiales y Almacenes, (Estación Alameda), a las 16 horas, de los días que se indican a continuación:

EL 19 DE JULIO DE 1940:
GRUPO N.o 25.—Herramientas en general.

EL 23 DE JULIO DE 1940:
GRUPO N.o 18.—Productos químicos, útiles de laboratorio y artículos de desinfección.

EN 26 DE JULIO DE 1940:
GRUPO N.o 27.—Artículos varios.

EL 6 DE AGOSTO DE 1940:
GRUPO N.o 26.—Vidrios.

EL 20 DE AGOSTO DE 1940:
GRUPO N.o 29.—Cañerías metálicas y accesorios.

Bases y antecedentes, de 14.30 a 17.30 horas, en la Sección Adquisiciones del mismo Departamento.

EL JEFE DEL DEPARTAMENTO DE MATERIALES Y ALMACENES

DIRECCION GENERAL DE OBRAS PUBLICAS

Departamento de Arquitectura

Se solicitan propuestas públicas para la instalación de TRES SECADORES DE GRANOS, a base de aire caliente, que se ubicarán en Carahue, Puerto Varas y Puerto Montt.

Los proponentes no necesitan inscripción previa en el Registro de Contratistas respectivos.

Las propuestas se abrirán en la Sala de Despacho del señor Director de Arquitectura el día 15 del presente, a las 16 horas.

Bases y antecedentes en el Archivo Técnico del Departamento de 15.30 a 18 horas.

Santiago, julio 2 de 1940.

EL DIRECTOR DEL DEPARTAMENTO

MATADERO MUNICIPAL

ENCIERRRA DE AYER

GANADO MAYOR

Bueyes	57
Novillos	125
Vacas	210
Vivos	67
Vara	25
TOTAL	484

GANADO MENOR

Terneros	195
Corderos	1144
Cerdos	835
Caballos	34
TOTAL	2208

PRECIOS DE LAS CARNES POR KILO

Buey 1.a clase	$ 3.40	a 3.60
Id. de 2.a	3.20	3.40
Id. de 3.a	2.90	3.10
Novillo, 1.a clase	3.80	4.00
Id. de 2.a	3.60	3.80
Id. de 3.a	3.30	3.50
Vaca, 1.a clase	3.50	3.70
Id. 2.a clase	3.30	3.50
Id. de 3.a	3.00	3.20
Ternero 1.a clase	3.80	4.00
Id. de 2.a	3.60	3.80
Cordero, 1.a clase	5.40	5.80
Id. de 2.a	4.80	5.20
Id. de 3.a	4.20	4.40
Cordero Magallanes	2.90	
Oveja, 1.a clase	3.60	3.80
Id. de 2.a	3.—	3.20
Id. de 3.a	2.40	2.60
Cerdo, 1.a clase	4.60	5.00
Id. de 2.a	4.20	4.60
Id. de 3.a	3.60	3.80
Grasa en rama	3.50	3.80
Sebo de ovejuno	2.30	2.60

PRECIOS DE LOS CUEROS POR KILO

Machos mayores de 40 kilos	$ 5.—
Machos menores de 40 kilos	5.80
Cuero de vaca, may. de 27 kilos	5.—
Cuero de vaca, men. de 27 kilos	5.80
Cuero de cordero, doc. de 178 a	240.

FERIA DE LA SOC. EL TATTERSALL

Cotizaciones de productos

Transacciones verificadas el lunes, 8 de julio de 1940.

AFRECHO, los 100 kilos:
33 sacos, B. S., 32.

AVENA, los 100 kilos:
3 sacos, bca., J. T. C., 56.
8 sacos, bca., B. C., 52.
1 saco bca., J. R., 50.
57 sacos bca., L. C., 41.

CARBON BLANCO, los 100 kilos.
91 sacos, F. A., 63.
60 sacos, V. C., 61.

CARBON ESPINO, los 100 kilos:
80 sacos, R. V., 80.
120 sacos, J. U., 77.
21 sacos, F. A., 76.
21 sacos, J. B., 75.
80 sacos, R. V., 74.
50 sacos, J. C., 72
30 sacos, R. B., 73.
80 sacos, R. V., 71.
10 sacos, E. L., 70.
6 sacos, E. L. C., 70.
11 sacos, R. B., 66
7 sacos, quillay, E. L., 62
50 sacos carboncillo, E. B., 31.
71 sacos carboncillo, E. B., 30.
5 sacos cisco, J. C., 27

CEBADA, los 100 kilos:
5 sacos alemana, L. O., 85.
6 sacos alemana, H. C., 81.
10 sacos alemana, L. O., 81.
2 sacos alemana, R. D., 66.
22 sacos inglesa, U. D., 65.
60 sacos país, M. B., 55
40 sacos país, R. J., 50.

FREJOLES, los 100 kilos:
3 sacos cos., L. F. G., 200
14 sacos cos., J. B., 200.
13 sacos cos., R. C., 200.
21 sacos cos., H. L., 200.
13 sacos cos., J. B., 182.
5 sacos cos., W. K., 174.
7 sacos burros, F. T., 172.
30 sacos burros, A. G., 170.
10 sacos burros, A. Z., 170.
1 saco burros, F. T., 170.
17 sacos burros, J. A., 170.
2 sacos cosc., J. H., 164.
2 sacos burros, S. B. de O., 160.
22 sacos cosc., L. C., 148.
12 sacos bayos, L. F. G., 140.
14 sacos bayos, J. G., 133.
12 sacos frut., H. F., 130.
7 sacos frut., P. C., 130.
4 sacos frut., J. M., 130.
4 sacos frut., E. A., 130.
21 sacos frut., E. M., 130.
22 sacos choleta, S. N. A., 130.
2 sacos frut., A. V., 122.
1 saco frut., E. M., 120.
1 saco crist., A. F., 100.
4 sacos frut., G. y Cía., 70.
2 sacos bayos, J. R., 70.
1 saco bayos, S. L., 50.
31 sacos arroz, O. R., 42.
120 sacos conchos, A. G., 40.
9 sacos conchos, V. R., 40.
5 sacos conchos, E. M., 40.
5 sacos conchos, J. R. T., 36.
12 sacos conchos, O. F. E., 35.

GARBANZOS, los 100 kilos:
1 saco, A. C., 190.
10 sacos, J. G., 124.
5 sacos, J. A. N., 120.
5 sacos, V. C., 110.

GRANZAS, los 100 kilos:
8 sacos triguill., J. S., 60
2 sacos triguill., L. C., 53.
1 saco triguill., J. T., 50.
35 sacos triguill., R. D., 49.
16 sacos triguill., C. y Cía., 45
2 sacos trigo, J. T., 35.
88 sacos trigo, B. S., 35.
15 sacos trigo, P. B., 32.
21 sacos trigo, E. R., 31.
6 sacos nabo, A. O., 31.
25 sacos trigo, E. R., 31.
23 sacos trigo, J. C., 30.
15 sacos ceb., P. B., 27.
15 sacos ceb., J. S., 26.
11 sacos, P. V., 25.
25 sacos arv., J. R. T., 24.
3 sacos con cap., L. C., 23.
49 sacos arv. C., M. C., 20.
30 sacos arv., H. G., 19.
17 sacos arv., H. P., 18

LENTEJAS, los 100 kilos:
50 sacos, J. V., 170.
4 sacos, E. T., 170.
1 saco, J. A. B., 170.

LENTEJONES, los 100 kilos:
3 sacos V. L., 270.
2 sacos, J. A. B., 225.

LEÑA, los 100 kilos:
31 cargas euc. 1 a, J. D. M., 58.

MAIZ, los 100 kilos:
1 saco min., J. T., 68.
6 sacos cam., F. y F., 67.
25 sacos min., L. L., 66
55 sacos cam., M. C., 66.
2 sacos min., L. L., 66.
9 sacos cam., R. L., 65.50.
10 sacos min. az., D. B., 63.
75 sacos col., B. V., 62.50.
30 sacos cam., L. V., 62.50.
36 sacos bco., L. F., 59.
62 sacos min., L. I., 56.
74 sacos min., B. B. y Cía., 55.50.
24 sacos min., D. V. y Cía., 49.
59 sacos min., F. y F., 44

PAJA, la colisa:
190 colisas larga, D. M., 2.80.
70 colisas larga, P. V., 2.81.
35 colisas larga, R. F., 2.60.
78 colisas trigo, J. B., 2.60.

PASTO, los 100 kilos:
61 col. 3, I. B., 27.50
80 col. 2, F. Z., 24.
18 col., 2, M. G. de la H., 2[illegible]
120 col., 2, G. Z., 21.
240 col., 2, L. F., 20.
199 col., 1, E. LL., 16.

PAPAS AMARILLAS, los 1[illegible] kilos:
121 sacos, R. B., 55.
8 sacos, Z. B. de O., 51.
125 sacos, D. R., 47 50.
374 sacos, J. P. L., 47.

PAPAS SEMILLON, los 1[illegible] Kilos:
40 sacos, J. C., 44.

TRIGO, los 100 kilos:
10 sacos ment., H. C., 84.
16 sacos ment., M. E., 80.
7 sacos ardito, E. R. T., 7[illegible]
2 sacos ment., A. O., 78
190 sacos ardito, R. C., 78.
24 sacos cand., H. G., 76.
25 sacos cand., F. N., 71.
33 sacos ment., J. B. T., 70.
18 sacos ideal J. A. C., 7[illegible]
6 sacos mantte, A. O., 70.
3 sacos vilmorin, J. T., 68.
1 saco cand., J. T., 66.
5 sacos ment., J. T., 65.
10 sacos ardito, H. L., 61.
8 sacos cand., A. O., 60.
10 sacos mantte, E. S., 59.
10 sacos capelli, S. L., 59.
4 sacos cand., J. O., 57.
10 sacos mantte, E. S., 5[illegible]
10 sacos ideal, L. A. P., 52.
41 sacos agor., F. B., 40.
1 saco ideal, M. S., 30.

QUESOS: los 46 kilos. Kilos:
194, Rancagua N. G. V. 600.
103, Tinriririca R. S. 600.
173, Requíoa M. B. 600.
514, Hospital Com. S. C. 600
314, Mallarauco F. L. M. 595.
150, Rancagua C. V. 595.
140, Requíoa M. E. 595.
43, Chicos T. 2.o C. 595.
187, rev. H. de la C. 595.
165, Chimbarongo C. F. 595.
88, Requíoa M. I. de C. 590.
311, Polonia Hda. Q. 590.
348, Curacaví J. J. B. 590.
139, Requíoa J. A. C. 590.
73, Codao J. G. 585.
276, Codao D. B. 585.
143, Hda| Sta. T. T. R. de M. [illegible]
279, San Joaquín M. Q. 580.
192, Stgo. G. Hnos. 580.
296, Rosario Suc. Fco. A. C. [illegible]
150, Cunaco J. R. G. 580.
58, Melipilla J. M. I. 580.
36, Agrietados Hda Q. 580
61, Chicos V. M. 575.
71, Teno S. del S. 575.
57, Chicos M. L. C. 575.
56, Tinguiririca D. V. 570.
58, Los Lagos E. H. 565.
74, Cunaco J. O. de V. 565.
173, Teno Fdo. S. I. 565.
242, Graneros R. G. 560.
78, Placilla J. B. 555.
73, Hualañe J. O. de V. 550.
21, Chicos T. R. de M. 545.
34, Chicos E. R. 540.
35, Chicos S. I. 540.
16 masa firme M. I. de C. 5[illegible]
181, rev. Fdo. E. L. S. 535.
138, San Fernando L. A. 520.
277, Graneros F. I. 500.
22, agreitados Suc. Fco. A. C. [illegible]
121, rev. rev. R. E. 450.
63 "Chicos E. G. C., $ 4.40.
34, agrietados D. V. 440.
78, agrietados Fdo. El S. 4[illegible]
68, Partegraz F. Sch. 430.
201, Los Lagos Ragg. J. C. 4[illegible]
39, Sarmiento O. V. 400.
24, Agrietados D. B. 400.
32, Agr. M. E. 400.
15, Agr. M. I. de C. 400.
8, Agr. S del S. 400
5, Agr. C. F. 400.
5, Agr. C. F. 400.
9, Agr. L. A. 400.
15, Agr. R. E. 400.
22, Agr. J. M. I. 400.
28, Arg. Com. S. C. 400.
22, Agr. J. J. B. 400.
41, Agr. E. G. C. 300.
36, rayado B. B. 300.

MANTEQUILLA: los 46 kilos. Kilos:
70, Molina Hda. el G. 1070.
15, San Carlos L. de la M. 1[illegible]
8, Rapelco I. D. 1030.
19 Puangue V. L. 1030.
35, Purranque A. W. 1020
35, Osorno E. S. 1100.
24, Nancagua, C. F. 1010.
14, G. Cruz Com. B. y Cía. 1[illegible]
73, Meruecos G. Sch. 990.
70, Codao D. B. 890.
83, Osorno O. F. G. 840.
8, A. Gubmán W. H. 840.
80, Pto. Montt H. W. 820.
26, Loreto M. Y. M. V. 800.
39, Río bueno S. I. 780.
11, Cunaco R. B. 780.
4, Osorno O. F. G. 730.
160, La Unión Soc. I. T. G. 6[illegible]
109, Pto. Varas F. G. 650.
7, Los Lagas L. N. 580.
31, Stgo. A. G. 560.
158, La Unión Soc. I. T. G. 500
22, Stgo. A. G. 500.
75, Río Negro C. Sch. 500
11, Stgo. A. G. 480.
28, Stgo. A. G. 450.
19, Stgo. N. V. 440.
23, Stgo. N. V. 440.
7, Corte Alto A. W. 400.
48, P. V. 340.

FERIA DE ANIMALES

Transacciones efectuadas en el remate de ayer lunes 8 de julio de 1940:

NOVILLOS

19 con 12,110 kilos, a $ 1,850 c|u.; 637 kilos; 2.90 1|2. Quepe. E. L.
20 con 11,330 kilos, a $ 1,645 id.; 566 kilos; 2.90 1|2. Quepe. E. L.
22 con 11,010 kilos, a $ 1,515 id.; 500 kilos; 3.03. Rihue. F. M., dest.
10 con 4,960 kilos, a $ 1,465 id.; 496 kilos; 2.95 1|2. Placilla. A. N.
20 con 10,220 kilos, a $ 1,455 id.; 511 kilos; 2.84 1|2. Quinta. Hda. H., dest.
22 con 11,370 kilos, a $ 1,438 id.; 516 kilos; 2.78 1|2. Quinta. H. L., dest.
12 con 5,950 kilos, a $ 1,395 id.; 495 kilos; 2.82. Chillán. A. M., dest.
12 con 5,300 kilos, a $ 1,178 id.; 441 kilos; 2.67. Chillán. A. M., dest.
10 con 4,180 kilos, a $ 1,095 id.; 418 kilos; 2.62. Placilla. A. N.
11 con 4,362 kilos, a $ 1,000 id.; 396 kilos; 2.52 1|2. Cunaco. R. R.

VACAS

19 con 9,370 kilos, a $ 1,330 id.; 493 kilos; 2.70. Peralillo. E. V.
18 con 8,370 kilos, a $ 1,148 id.; 465 kilos; 2.47. Gral. Cruz. Hda. L. M.
16 con 7,030 kilos, a $ 1,138 id.; 439 kilos; 2.59. Maipú. F. R.
17 con 7,232 kilos, a $ 1,120 id.; 425 kilos; 2.63 1|2. Teno. J. P., dest.
14 con 5,720 kilos, a $ 1,072 id.; 408 kilos; 2.62 1|2. Los Angeles. E. P.
10 con 4,582 kilos, a $ 1,060 [illegible] 458 kilos; 2.31 1|2. Pidima. [illegible] S., dest.
12 con 4,870 kilos, a $ 1.000 [illegible] 405 kilos; 2.47. Pto. M[illegible] G. J.
10 con 3,936 kilos, a $ 898 [illegible] 393 kilos; 2.28 1|2. Freire [illegible] Hnos., dest.
14 con 4,862 kilos, a $ 810 [illegible] 347 kilos; 2.33 1|2. Pto. M[illegible] G. J.
13 con 4,404 kilos, a $ 770 [illegible] 338 kilos; 2.28. Freire. Hnos. dest.

BUEYES

4 con 3.130 kilos, a $ 2,090 [illegible] 782 kilos; 2.67 1|2. Placilla. N.
7 con 5,166 kilos, a $ 2,000 [illegible] 738 kilos; 2.71. Osorno. G[illegible] dest.
8 con 5,970 kilos, a $ 1,770 [illegible] 746 kilos; 2.37 1|2. Qu[illegible] Hda. H., dest.
7 con 4,830 kilos, a $ 1,7[illegible] 690 kilos; 2.48. Radal. [illegible]
4 con 2,958 kilos, a $ 1,765 [illegible] 739 kilos; 2.26 1|2. Pto. M[illegible] G. J.
8 con 5,140 kilos, a $ 1,000 [illegible] 642 kilos; 2.49. Quinta. [illegible] H., dest.
4 con 2,728 kilos, a $ 1,59[illegible] 682 kilos; 2.33. Pto. M[illegible] G. J.
2 con 1,226 kilos, a $ 1,48[illegible] 612 kilos; 2.42. Pto. M[illegible] G. J.
3 con 1,954 kilos, a $ 1,47[illegible] 651 kilos; 2.26 1|2. G. J.
2 con 1,152 kilos, a $ 1,45[illegible] 576 kilos; 2.49. J. P.
4 con 2,304 kilos, a $ 1,40[illegible] 576 kilos; 2.44 1|2. Pe[illegible] R. P.
2 con 1,338 kilos, a $ 1,40[illegible] 669 kilos; 2.10 1|2. Pto. M[illegible] G. J.
9 con 5,360 kilos, a $ 1,39[illegible] 595 kilos; 2.35. Negrete. [illegible] dest.
4 con 2,398 kilos, a $ 1,38[illegible] 599 kilos; 2.30 1|2. P[illegible] R. P.
4 con 2,234 kilos, a $ 1,37[illegible] 558 kilos; 2.45 1|2. C. S.
2 con 1,226 kilos, a $ 1,35[illegible] 613 kilos; 2.21 1|2. Pto. M[illegible] G. J.
8 con 4,684 kilos, a $ 1,35[illegible] 585 kilos; 2.31. Cunaco. [illegible]
5 con 3,030 kilos, a $ 1,29[illegible] 606 kilos; 2.13 1|2. Los Carreles. C. H.
8 con 4.210 kilos, a $ 1,29[illegible] 526 kilos; 2.39 1|2. Los Carreles. C. H.
3 con 1.800 kilos, a $ 1,29[illegible] 600 kilos; 2.10. Radal. [illegible]
4 con 2.030 kilos, a $ 1,2[illegible] 507 kilos; 2.42 1|2. Pe[illegible] R. P.
9 con 4.780 kilos, a $ 1,21[illegible] 531 kilos; 2.29. Negrete. [illegible] dest.
6 con 3.300 kilos, a $ 1,18[illegible] 550 kilos; 2.16. C. S.

FERIA SANTA ROSA

Transacciones efectuadas en el remate de ayer lunes 8 de julio de 1940:

OVEJUNOS

100 capones, a $ 135. Requínoa. T. C.
100 capones, a $ 125. Requínoa. T. C.
95 corderos, a $ 129. San Javier. J. P. F.
100 capones, a $ 125. Arreo. A. C.
94 corderos, a $ 121.50. San Javier. J. P. F.
65 borregas, a $ 121.50. San Carlos. C. S.
66 corderos, a $ 119.50. Pitrufquén. E. Hnos.
100 corderos, a $ 117. Teno. D. T.
96 corderos, a $ 116. Teno. D. T.
84 borregas, a $ 115. Chillán. P. S.
96 capones, a $ 115. San Carlos. B. y P.
60 capones, a $ 115. Arreo. R. y R.
102 capones, a $ 110.50. San Carlos. R. y F.
110 capones, a $ 106. Pto. Montt. G. J.
101 capones, a $ 94.50. San Carlos. C. S.
14 corderos, a $ 92. Chillán. P. S.
101 capones, a $ 91. San Carlos. C. S.
50 corderos, a $ 90.50. Arreo. A. M.
20 corderos, a $ 65. N. Imperial. D. S.
17 corderos, a $ 65. Pitrufquén. E. Hnos.
55 ovejas a $ 148.50. Freire. A. R.
45 ovejas, a $ 152.50. San Carlos. D. C.
25 ovejas, a $ 122. Pitrufquén. E. Hnos.
12 ovejas, a $ 122. Chillán. P. S.
100 ovejas, a $ 120.50. Arreo. S. O.
64 ovejas, a $ 115. Lautaro. A. R.

NOTA.— Esta lista comprende las transacciones efectivas realizadas y por lo tanto no incluye las operaciones defendidas por sus dueños.

"HOMBRES MARCADOS" ESTRENA HOY EL VICTORIA

Una escena de la atractiva producción "Hombres Marcados", que da a conocer hoy la pantalla del Victoria

"Hombres Marcados", la nueva producción de la Warner Bros representa el drama hondo de los que viven fuera de los muros de la prisión, pero, que siguen como encerrados en un círculo de hierro, ya que, a pesar de haber aprendido una amarga lección y quisieran emprender una vida honrada, la sociedad les rechaza. El amor de una madre y el de una novia fiel son rayos luminosos en el tétrico panorama de este film espectacular. Los difícil roles centrales están a cargo de artistas destacados de la pantalla norteamericana, como lo son George Raft, Humphrey Bogart, Jane Bryan, William Holden y varios otros que contribuyen con una labor brillante al triunfo cinemático y artístico de la cinta.

MATINEE EXTRAORDINARIA DARA EL DOMINGO BERTA SINGERMAN

Mañana arribará a la capital, de vuelta de una temporada brillante en escenarios de Valparaíso, la insigne intérprete de la poesía, Berta Singerman, que conforme se ha anunciado, ofrecerá el domingo en la matinée en el Teatro Municipal un único recital.

En [illegible] con motivo de [illegible] el aniversario patrio de la República Francesa, Berta Singerman, interpretará el célebre monodrama de Jean Coctean "La voz humana" obra cumbre del reputado escritor galo. Otra novedad que brindará en esta oportunidad, será el hermoso poema de Daniel de la Vega, "Margarita Gauthier trasnocha mucho", una de las más bellas expresiones del poeta chileno.

ROTATIVO COMEDIA
EN UNA HORA A TRAVES DEL MUNDO
ENTRADA PERMANENTE DESDE LAS 11 DE LA MAÑANA HASTA LAS 12 P. M.
1.—NOTICIARIO UFA, alemán.
2.—NOTICIARIO PARAMOUNT, norteamericano.
3.—SINFONIA ROMANA, descriptivo en tecnicolor Artistas Unidos.
4.—PESCADORES DE EMOCIONES, deportivo Paramount.
5.—LA NOTICIA PROHIBIDA, documental sobre el origen de la libertad de imprenta, Metro.
6.—ATRACCIONES VITAPHONE, Warner Bros.
7.—EL REINO DE LA ALEGRIA, parodia musical de El Prisionero de Zenda, Warner Bros (2 partes).
8.—DIBUJO ANIMADO, Popeye, Betty Boop, Paramount.
PRECIOS:
Platea baja . . . . . $ 2.60
Alta . . . . . 2.—
Niños hasta las 17 horas 1.60
HOY
CAMBIO DE PROGRAMA

"LA LLAMARADA" Y "JOSE MIGUEL CARRERA", HOY POR LA CIA. FLORES

En la vermouth de hoy, la Cía. que encabeza Alejandro Flores, en el Municipal, ofrecerá la última representación de la hermosa comedia dramática de Kistenmarker "La Llamarada" una de las obras más validera del teatro dramático francés y que el conjunto de Flores, ha dado a conocer con señalado éxito artístico. En la función nocturna se repetirá el drama histórico de Orrego Vicuña "José Miguel Carrera", obra patriótica que exalta el patriotismo y que debe interesar a todos los chilenos. La Cía. Flores hace una versión muy digna y brillante de cada uno de los episodios que, con tanto acierto, ha sabido componer el conocido autor nacional.

"¡QUE SOLO ME DEJAS!" HOY EN POPULARES DEL IMPERIO

El público aficionado al teatro cómico, que ha hecho de Lucho Córdoba su favorito, ha escogido con entusiasmo el último estreno de éste en el Teatro Imperio, la divertida y sugestiva comedia de Antonio Paso y Emilio Sáez "¡Qué solo me dejas!".

Esta comedia ha constituído un suceso de risa en cada una de sus representaciones desde el día del estreno y en ella tanto Lucho Córdoba, como Olvido Leguía, se destacan en humorísticos y graciosísimos papeles.

"¡Qué solo me dejas", irá hoy nuevamente en ambas funciones, especial, a las 6.45, y noche, a las 10, que son populares a precios rebajados.

RUTH DRAPER LLEGA MAÑANA A LOS CERRILLOS

Por el avión de mañana llega a Los Cerrillos, Ruth Draper, la genial artista que ha causado revolución en Buenos Aires, con sus creaciones. El arte de Ruth Draper, alcanza los límites de lo perfecto y cada una de las pequeñas obras que interpreta son joyas a las que ella presta el embrujo de su personalidad definida y recia. La prensa de cada ciudad que ha visitado, no le ha escatimado los elogios, y así Londres, París, Viena, Budapest, Madrid, Lisboa, Varsovia, Praga, Bruselas, Ginebra, Nueva York, Río de Janeiro, Montevideo y Buenos Aires, la han aclamado. En México, donde fuera para ofrecer dos presentaciones, el entusiasmo del público la obligó a alargar su temporada, hasta completar ocho recitales. Igual ha ocurrido este mes en Buenos Aires. Entre nosotros, Ruth Draper hará sólo una presentación, pues debe continuar viaje el domingo próximo hacia el Perú.

Las localidades, se encuentran en venta en la Boletería del Teatro Municipal.

Mujeres Mujeres Mujeres
NORMA SHEARER, JOAN CRAWFORD, ROSALIND RUSSELL.
150 mujeres artistas...Ningún hombre. Y la super Metro Goldwyn M. 1940, trata sobre hombres...
Mujeres que roban el marido a otras mujeres
Las mujeres al revés y al derecho...
Hoy: $ 3.40 platea
Esmeralda, Balmaceda y O'Higgins
Hoy a las 6 y 9.30, además de MUJERES, también TITO LUSIARDO y la chilena EMPERATRIZ CARVAJAL en:
HA ENTRADO UN LADRON
En Balmaceda además, revista,
A BUEN HAMBRE NO HAY PAN DURO
Hoy en POLITEAMA además de MUJERES, Edward G. Robinson en:
LA HISTORIA DEL DOCTOR EHRLICH
(606... Neosalvarsan)
HOY
ESMERALDA
BALMACEDA
POLITEAMA
O'HIGGINS

HOY SANTA LUCIA
MATINEE VERMOUTH Y NOCHE
Olinda BOZAN con
★ DELIA GARCES Y ESTEBAN SERRADOR
en:
"Dama DE COMPAÑIA"
El sello de los grandes éxitos.
Un conflicto amoroso entre la madre y la hija, da lugar a las escenas más graciosas que se han filmado hasta ahora.
(Sólo para mayores).
ARGENTINA SONO FILM
ENRIQUE E. LABARTHE
EL SELLO DE LOS GRANDES EXITOS

ACTIVIDADES GREMIALES

NUEVOS CURSOS DE RAMOS COMERCIALES

El Departamento Cultural del Ministerio del Trabajo mantiene abiertas las inscripciones para los nuevos cursos rápidos de Castellano y Redacción, Taquigrafía, Escritura a Máquina, Contabilidad, Matemáticas y Telegrafía, que se iniciarán a fines del mes.

Se cubre solamente un pequeño derecho de matrícula en cada curso, que es el más bajo de la capital en estos ramos, dinero que corresponde los respectivos profesores. Al finalizar la enseñanza se realiza un examen y quienes lo rindan satisfactoriamente reciben un certificado de competencia. Toda petición de mayores datos puede hacerse personalmente o por correspondencia al Jefe de la Sección respectiva, señor Serafín Soto, Casilla 6547, Santiago.

Del mismo modo se atiende respecto de los cursos de gimnasia para jóvenes y señoritas, que son gratuitos.

POSITIVA LABOR DE EXTENSION CULTURAL

Un aspecto de la asistencia a los cursos de Redacción y Castellano, Escritura a Máquina, Contabilidad, Matemáticas, Telegrafía y otros ramos que realiza el Depto. de Extensión Cultural del Ministerio del Trabajo.— Para proseguir esta positiva labor de bien general el Departamento tiene abiertas las inscripciones para una nueva serie de cursos de los ramos indicados, los que empezarán a funcionar a fines del presente mes, bajo la dirección de competentes profesores

OBRA DE NICANOR DE LA SOTTA EL QUERIDO AUTOR NACIONAL SE PRESENTARA A LOS TRABAJADORES

Programación del Departamento Cultural del Ministerio del Trabajo, en el Teatro O'Higgins. — Otros actos gratuitos

VELADA EN LA SOC. DE CHOFERES

En el Teatro O'Higgins tendrá lugar el próximo viernes, a las 21.30 horas, la velada teatral semanal que el Departamento de Extensión Cultural del Ministerio del Trabajo, además de los actos en locales sociales, sus cursos, biblioteca y audiciones radiales, ofrece a las clases trabajadoras.

Se desarrollará un programa que consulta interesantes conferencias y programaciones artísticas. Disertará esta vez el señor Hugo Goldesack sobre "Hacia el enaltecimiento moral de nuestro pueblo" y la Cía. Teatral Obrera del Servicio pondrá en escena la aplaudida obra chilena, original del querido y malogrado autor y actor nacional Nicanor de la Sotta, titulada "Pueblo Chico, Infierno Grande". Actuarán en su interpretación Maruja Cifuentes, Olga Galaz, Blanca Vargas, Mercedes Velásquez, Frutos Llorente, Alejandro Olivares, Gustavo Paez, José Gómez, Carlos Alonso, Lucho 2.o Barra, Luis Cárdenas y Gustavo Ferro. Habrá, también, variedades y actuaciones del Dúo Rey-Silva. Las entradas gratuitas pueden pasar a solicitarse por obreros y empleados adultos a Extensión Cultural y por las Sociedades y Sindicatos

EN LA SOCIEDAD DE CHOFERES MANUEL MONTT

El Departamento ofrecerá el sábado próximo, a las 21.30 horas, una velada gratuita, en la Sociedad de Choferes Manuel Montt, Olivares N.o 1643. Disertará el Secretario del Departamento, señor Roberto Jorquera Moya y la Cía. Teatral Obrera desarrollará variedades y pondrá en escena la comedia en un acto, original de Alfonso Vila, titulada "El tío León. Los dirigentes y socios de la Sociedad Manuel Montt asistirán casi en su totalidad a este acto, a la vez que atenderán su deber de cooperación al éxito del mismo mediante la propaganda en favor de una amplia asistencia.

ASAMBLEA DE LOS EX MIEMBROS DE FUERZAS ARMADAS SIN PENSION

Con sistencia de más de mil personas, tuvo lugar la concentración que esta institución sindical venía preparando con el objeto de pedir al Supremo Gobierno el inmediato despacho del Proyecto de Jubilación y Desahucio a todos los ex-miembros de las Fuerzas Armadas en general y Devolución de imposiciones a los egresados de Ejército, Armada y Aviación, como también el cumplimiento de la ley 5811, que devuelve las imposiciones a los ex-carabineros con menos de 10 años de servicios.

Asistieron varios parlamentarios especialmente invitados por la mesa directiva de la institución.

Abrió la manifestación el señor M. Torreblanca, quien analizó la labor eficiente de la Federación durante el tiempo que ha luchado por los proyectos en referencia.

Hizo una crítica a quienes han puesto toda clase de cortapizas para aprobar los proyectos en bien de este personal que sirvió en las Fuerzas Armadas con lealtad y abnegación.

En seguida usaron de la palabra los compañeros M. Castro y R. Manosalva, quienes también criticaron en forma desapasionada, pero enérgica, la labor perniciosa de la Caja de Previsión de Carabineros que, escudándose con argumentaciones infantiles burla en forma visible el cumplimiento de la ley 5811.

A continuación hicieron uso de la palabra los señores parlamentarios quienes en bien inspirados discursos, ofrecieron toda su cooperación para sacar a discusión todos los proyectos que benefician a todos estos servidores y que hoy día se encuentran abandonados y sin recursos.

Poco después de mediodía, se puso fin a esta concentración en medio de aplausos a los señores Parlamentarios y a la institución.

La Federación sesiona todos los días domingos en la calle Dieciocho 706, a las 15 horas.

MAS GREMIALES EN LA ULTIMA PAGINA

PARA TONIFICAR a sus niños débiles, faltos de apetito y memoria, recurra al
YODARSIL
Base: Yodo tánico arsenicado.

SOLUCION DE PROBLEMAS DE LOS TRABAJADORES DE LA MEDICINA

La Unión Provincial del gremio hace presente hechos arbitrarios. — Labores solidarias con la CTCH Provincial

La Unión Provincial de Trabajadores de la Medicina ha dirigido una larga comunicación a la CTCH Provincial, por la cual le expone su absoluta conformidad con las campañas que realiza en contra de la reacción derechista y los elementos emboscados. Declara la Unión de Trabajadores de Medicina que corresponde una acción decidida para solucionar situaciones que no se conforman con un espíritu de justicia y al efecto señala entre otros, los siguientes hechos:

1.—Atropello al fuero Sindical en la persona del presidente del Sindicato profesional del Manicomio Nacional, señor Jasé Zapata Quiroz, quien por haber pronunciado un discurso frentista fué separado de su puesto el 2.o de junio y hasta la fecha no se le ha hecho justicia; a pesar que esta Unión Provincial ha dado los pasos del caso, llevando una conducta, sin violencia ni estridencias, este reparo al fuero Sindical no se ha hecho. Pedimos la inmediata reposición de su cargo del compañero José Zapata Quiroz y por lo tanto la cancelación íntegra del tiempo de su injusta suspensión..

2.—En el Instituto Traumatológico se juega una política en contra del Sindicato de este Establecimiento a pesar de tener su personalidad Jurídica. Están en conflicto colectivo y haberse presentado un pliego se ha despedido al Secretario de este Sindicato señor Pereira, acusándosele de delitos inexistentes. Pedimos a la C. T. CH. interceda ante estas maniobras.

ASAMBLEAS DE TRABAJO EN LAS SOCIEDADES Y SINDIC. OBREROS

Llamados a sesión de los operadores y empleados teatrales, barnizadores, Federación Juvenil Libertaria y otras entidades

Sindicato profesional de Cortadores de Carne.— Hoy a las 20.30 horas asamblea general en Arturo Prat 1242 para tratar el tarifado.

Sindicato de operadores y empleados de teatros.—El viernes a las 11.30 horas concentración en el lugar de costumbre para dar a conocer el resultado de las tramitaciones últimas.

Sindicato profesional de Barnizadores.— Reunión extraordinaria el jueves a las 16 horas en en Gálvez 132 — Importantes asuntos.

Sindicato profesional de garzones y ayudantes.— Asamblea general el jueves a las 16 horas Esperanza 48 A para reintegrar la Mesa.

Sociedad de Choferes Manuel Montt.— Hoy a las 22 horas reunión de Directorio en su local social. Cítase a reunión a la Comisión de Control para hoy a la hora de costumbre.

Esta institución ofrece el sábado próximo una velada gratuita a las 22 horas en el salón social.

Sociedad Mutual de Comerciantes. — Importante reunión de Directorio se realizará el jueves próximo a las 19 horas en su local social de Puente 731.

Federación Juvenil Libertaria. Hoy a las 21 horas reunión general. Se tomará cuenta de las tarjetas para las once del domingo próximo.

Sociedad Unión de Peluqueros. Mañana junta general extraordinaria con el objeto de pronunciarse sobre informe de la junta anterior.

Federación Nacional de la Madera.— Hoy reunión de sindicatos en San Diego 233 a las 19 horas; los directores deberán llevar las estadísticas de salarios.

Liga Defensa Derechos del Hombre.— Hoy a las 20 horas reunión con delegados de Sindicatos, socios y simpatizantes. Esta institución anuncia charlas a efectuarse en la presente semana en diferentes locales.

Asociación Nacional de Comerciantes de ambos sexos. — Mañana junta general a la hora de costumbre. Nutrida tabla de trabajos.

Unión social de Suboficiales pensionados de las Fuerzas Armadas.— Reunión mañana a las 18 horas en Estado 33, primer piso.

EQUIPAJES Y ENCOMIENDAS CONTRA REEMBOLSO DESPACHADOS POR FERROCARRIL QUE HAN SIDO DEVUELTOS

DESTINO	REMITENTE	CONSIGNATARIO
Nueva Aldea	Simón Grass	M. Casanueva
Temuco	José Abogabir	T. Rivas
Concepción	Eduardo Galleguillos	C. Concha
Corte Alto	Gath y Chaves Ltda.	L. Berrios
San Fernando	Gath y Chaves Ltda.	L. Amesti
Osorno	Flores y Kersting	F. Kelter
Rengo	Mórrison y Liwingston	L. Trejo
San Carlos	Papelería Madariaga	A. Macheney
Chillán	Carlos Méndez	H. Segura
San Fernando	Galilea y Herranz Ltda.	P. Gonzáles
Peralillo	Eduardo Hortal	C. Gonzáles
Peralillo	Márquez, Giglio y Cía.	B. Araya
San Fernando	Márquez, Giglio y Cía.	A. Avendaño
Osorno	Eduardo Hortal	M. Inostroza
Valdivia	Cavencor	J. González
Valdivia	Mauricio Mettais	S. Schulser
Los Angeles	Soc. Nac. de Agricultura	E. Poblete
Lota	Simón Percovitz	Román Hnos.
San Fernando	Radio Service	S. Cádiz
Linares	Casa García	A. Manni
Temuco	The National Cash	E. Ayala
Molina	Gath y Chaves Ltda.	M. de Torrealba
San Fernando	Gath y Chaves Ltda.	R. Baeza
Yumbel	José Abogabir	T. Yáñez
Angol	José Medvinsky	Hda. El Vergel
A MAPOCHO		
Limache (2)	Besa y Cía. S. A.	A. Ponce
Puerto Montt	Puga Hnos.	A. Sublabre
Concepción	Puga Hnos.	J. Peri
Concepción	Simón Neira	Abasolo Hnos.
Talca	Vega Noriega	A. Anguita
Rengo	Gerhard y Cía.	Z. Duery
Caléra	Hugo Margozzini	E. Carpotreta
Puerto	Casa Escocesa	C. Ginester
Barón	Miguel Moreira C.	J. Westenberg
Vallenar	Ricardo Salcedo	C. Dep. Arco Iris
Copiapó	Federación de Basketball	Asoc. Basketball
Viña del Mar	Eduardo Costoya	G. Malbec
Llay Llay	Manuel Fruns. e Hijos	O. de Carnatt
Victoria	Editorial Letras	G. Muñoz

"MI REINO POR UN AMOR" SIGUE EN EL TEATRO REAL

La gran película Warner Bros. por Bette Davis y Errol Flynn, "MI REINO POR UN AMOR", ha sido uno de los más brillantes éxitos del año y el mayor acontecimiento de la semana pasada.

El Real, durante ocho días consecutivos, mantuvo su sala llena con esta obra. Hasta ayer ha habido demanda excesiva de localidades.

En vista de esto, y tomando en cuenta, además, las reiteradas solicitaciones del públicó, la empresa del Real y la Warner Bros, han tomado el acuerdo de mantenerla en el cartel hasta el jueves inclusive.

El Real, que debía estrenar hoy una hermosa comedia Paramount de Olympe Bradna, "Noche de noches", posterga la presentación de esta obra para el viernes y sigue exhibiendo "Mi reino por un amor".

He aquí una nueva demostración del alto valor artístico que caracteriza siempre el programa del Teatro Real.

Localidades en venta para "Mi reino por un amor", y localidades numeradas para "Noche de noches", qué se estrenará el viernes.

Saxofonista negro, Carmelo Dávila, hoy en el Balmaceda

Precedido de los films, Mujeres por Norma Shearer y Ha entrado un ladrón, por Tito Lusardo, hoy en ambas funciones del Teatro Balmaceda, la Compañía Bailadinica "Cóndor", pone en escena la nueva revista criolla titulada "A buen hambre no hay pan duro" con el debut del saxofonista negro Carmelo Dávila y Marili y Ebano quienes presentan extravagancias musicales al mismo estilo de los Ebros Marx.

Carmelo Dávila, también hoy hace interpretaciones de jazz y blues; los cuadros musicales están a cargo del conjunto bailadinico de doce bailarinas que gustan por su simpatía y ritmo. Marili y Ebano, interpretan composiciones del cancionero internacional.

"El pan negro del Pobre", es el cuadro cómico hablado, siendo sus intérpretes Elena Pueltas, Blanca Arce, Eva González, Américo López, Retes, Calcedo, Sam Brown y otros elementos.

Audición radial en favor de los enfermos de hospitales

Se prepara con todo esmero para el día de San Vicente, una audición radial en favor de los enfermos de todos los hospitales. Es digno de aplauso el hermoso propósito de hacer llegar hasta los enfermos de las salas de hospitales, por vez primera, una atrayente artística. Tomarán parte todos los artistas nacionales que se encuentran en la capital que han ofrecido gentilmente su concurso a la hermosa iniciativa del actor criollo Humberto Vallejo.

T. Club de Señoras

MONEDAS: 7.50

HOY 6.30 y 9.45: R. K. O. Radio Pictures presenta a la hermosa ANNA NEAGLE, recordada intérprete de "El caso de Edith Cavell" y "Victoria, mujer y reina", que hace de esta cinta una creación estupenda, con Reg Mitchell. (Mayores).

IRENE

PLATEA $ 3.40 BALCON $ 2.40

Mañana: "Mujer o demonio", última producción de Marlene Dietrich.

EL LUNES PROXIMO CELEBRA SU ANIVERSARIO EL T. SANTIAGO

El próximo lunes, cumple 5 años de su inauguración la elegante y amplia sala del Santiago ofrecida para todos los santiaguinos, pues este Teatro, es de gratos recuerdos para varias generaciones.

La Dirección del Teatro, desea que el próximo lunes, todo Santiago, sin diferencia de clase ni edades vaya a disfrutar del programa que se está confeccionando.

La Paramount Film, deseando asociarse a esta fecha, ha entregado para ser estrenada ese día una de las películas más espectaculares "Amor desnudo".

Las variedades son de primera clase, contándose para ellas con Blanca Negri, el trío melódico Los Bohemios, la pareja de bailes acrobáticos Los Pikiers, etc. La entradas numeradas ya se encuentran en venta desde hoy a las 10 A. M.

El jugo gástrico de estómago de cerdo forma la base del **ELIXIR REDUCTOR.** Es lo más apareute para la digestión. Ayuda la digestión después de las comidas. Estómagos enfermos: acudan al Elixir Reductor: es su salvación

HOY Matinee-Vermut Noche
CONTINENTAL CERVANTES

La comedia mas pícara y divertida de esta colosal pareja
Melvyn DOUGLAS — Joan BLONDELL

Un HOMBRE INVEROSIMIL

LA COMEDIA MAS PICARA Y DIVERTIDA DE ESTA COLOSAL PA REJA

Melvyn DOUGLAS
Joan BLONDELL

Una novia demasiado impulsiva y un novio sobrecargado de ocupaciones a quien el deber obliga a abandonar a su flamante esposa en el momento mismo de exclamar: "¡Al fin solos!"

(Solo mayores)

HOY 3 FUNCIONES
TEATRO BAQUEDANO FONO 65050

Empresa BETTEO Y CIA. LTDA.

ESTRENO EXCLUSIVO DE ESTE TEATRO!
Matinée 3 — Especial 6.30 — Noche 10
WARNER BROS presenta la extraordinaria producción emocional:
"HOMBRES MARCADOS"
con George Raft, William Holden, Jane Bryan y Humphrey Bogart (mayores)

ITALIA FONO 41883 HOY
EMOCIONANTE PROGRAMA DOBLE
Especial y noche (May.): La cinta argentina:
"ADIOS, BUENOS AIRES",
y el film de intensa acción:
LA PANDILLA SINIESTRA

METRO HOY
Wandora (41) — Teléfono 83361 — 3 P.M. 6.30 y 10 P.M.
Solo para mayores de 15 años

ANNABELLA
Robt. YOUNG
en
LA MUJER y la OCASIÓN
con WALTER CONNOLLY, REGINALD OWEN, GENE LOCKHART, ARTHUR TREACHER, BLAIR BURKE
Metro Goldwyn Mayer

JUAN DE ROSA EN EL POLITEAMA

Con objeto de satisfacer reiteradas peticiones del público aficionado, el próximo viernes en la sección vermut del Teatro Politeama se presentará la Cía. de Juan de Rosa, conocido recitador, actor y autor que goza de simpatías en nuestros círculos artísticos.

El elenco de Juan de Rosa pondrá en escena el aplaudido drama, "Los falsos cristianos". Después habrá un acto de variedades con "La Hora Azul" de Radio Siam, "La Leyenda de los bosques de Viena", cuadro coreográfico por las alumnas infantiles de la coreografa Maruja García ,los coros de "Las Noches Napolitanas", y otras atracciones.

HOY MATINEE VERMOUTH Y NOCHE CENTRAL

LORETTA YOUNG
DAVID NIVEN

Una pareja radiante en la novela de un amor ferviente.

"Siempre Tuyo"

UN IDILIO EXTRAORDINARIO
ARTISTAS UNIDOS

Todas las mujeres perseguían a su marido, pero ella sabía que su corazón le pertenecía, hasta que un día, ella también se cansó.

(SOLO PARA MAYORES)

Artista araucano ha llegado a Santiago

Ayer hemos recibido la visita del artista araucano José Peñie Lemuñir, que acaba de llegar a la capital. José Peñie, ha actuado en diversos pueblos del sur, ofreciendo interesantes conferencias sobre la evolución de la raza araucana y efectuando actos artísticos. Este artista viene con el propósito de actuar en Santiago, principalmente en sociedades y escuelas, siendo todas sus presentaciones gratuitas.

HOY SPLENDID 3 P.M. 6.30-10 P.M.
UN GRANDIOSO FILM DEL CELEBRE Maurice CHEVALIER en "EL MUERTO QUE HUYE"
MAYORES

"MI REINO POR UN AMOR" SEGUIRA EN EL CARTEL DEL TEATRO REAL

En vista del clamoroso éxito obtenido por la maravillosa producción Warner Bros, en tecnicolor, 'Mi Reino por un Amor", protagonizada por Bette Davis y Errol Flynn, la dirección del teatro Real, que es una de las salas en que se está exhibiendo, ha resuelto mantenerla en el cartel hasta pasado mañana jueves.

En realidad, el éxito de "Mi Reino por un Amor", ha sido formidable, pues todas las funciones en que se ha exhibido han tenido llenos completos y su triunfo es bien justificado, ya que su trama, su magnífica presentación y la insuperable calidad de sus intérpretes, hacen de esta película una de las mejores que han llegado a nuestro país en los últimos tiempos.

En las tres funciones del viernes próximo estrenará el Real otra interesantísima cinta, "Siete Hombres y una Mujer", la que está llamada también a obtener ruidoso triunfo.

VICTORIA CARRERA

HOY
SELECTA A LAS 3 P. M. TARDE 6.30 NOCHE 10

El film más maravilloso del año, desarrollado durante la independencia de Texas y su entrada a la Unión, un drama histórico, como jamás se ha visto:
EL HOMBRE DE CONQUISTA
Creación de RICHARD DIX, JOAN FONTAINE y GAIL PATRICK.
(Mayores y menores)

TARDE 6.05 NOCHE 9.45

El magnífico film nacional que interpreta GLORIA LYNCH, MIRELLA LATORRE y MARIO GAETE:
ESCANDALO
Además, MADELEINE CARROLL y BRIAN AHERNE:
"¡MI HIJO, MI HIJO!"

GUIA DEL ESPECTADOR -- TEATROS, CINES Y VARIEDADES

TEATROS

BALMACEDA. — Artesanos 641. — Teléfono 88768. — Vermouth y noche: A buen hambre no hay pan duro, y cine.

IMPERIO. — Estado 239.— Teléfono 80130.— Cía. de Comedias Cómicas Córdoba-Leguía.— Vermouth y noche: ¡Que sólo me dejas!

MUNICIPAL.— Agustinas esq. San Antonio.— Teléfono 84407.— Cía. de Alejandro Flores. — Vermouth: La llamarada. Noche: J. M. Carrera.

CINES

ALMAGRO.— Plaza Almagro Teléfono 83425. — Vermouth y noche: Se casó con su mujer y El señor cura y los ricos.

AVENIDA.— Vicuña Mackenna 624.— Teléfono 84960 . — Vermouth y noche: Los amores de Werther.

ALCAZAR.— Brasil 373.— Teléfono 80122.— Vermouth y noche: Mujer o demonio.

ALAMEDA.— Delicias 2987. — Teléfono 91254. — Vermouth y noche: Mujer o demonio y Los cuatro sentenciados.

BLANCO ENCALADA. — B. Encalada 28. — Teléfono 91787.— Vermouth y noche: La solterona y Calles de Londres.

BAQUEDANO.— Plaza Baquedano.— Teléfono 65050.— Matinée, vermouth y noche: Hombres marcados.

BOLIVAR.— Tarapacá 761. — Teléfono 60985. — Vermouth y noche: Los hermanos Marx en el circo y Match Godoy-Louis.

BRASIL.— Plaza Brasil . — Teléfono 80306. — Vermouth y noche: La gran aventura.

CAPITOL. — Independencia 224. — Teléfono 89581. — Vermouth y noche: Mujeres y agregados.

CARRERA.— Delicias 2151. — Teléfono 86685. — Vermouth y noche: Escándalo y Mi hijo, mi hijo.

CENTRAL.— Huérfanos 930.— Teléfono 66946. — Matinée, vermouth y noche: Siempre tuyo.

CERVANTES.— Matinée, vermouth y noche: Un hombre inverosímil.

CONTINENTAL. — Plaza Bulnes.— Matinée, vermouth y noche: Un hombre inverosímil.

COMEDIA.— Huérfanos 1180 —Teléfono 87630.— Rotativas de 11 a 24 horas. Entrada permanente.

COLISEO.— Arturo Prat 1081 Teléfono 52225. — Vermouth y noche: La historia del Dr. Ehrlich y Bajo el látigo.

CHILE.— Recoleta 2164.— Teléfono 60728.— Vermouth y noche: Honor de presidiario y Balalaika.

COLON.— San Pablo esquina Maipú. — Teléfono 90577. — Vermouth y noche: Mujer o demonio y Reforma de un criminal.

CLUB DE SEÑORAS.— Monjitas 743. — Teléfono 85020. — Vermouth y noche: Irene.

ESMERALDA. — San Diego 1035. — Teléfono 52153.— Vermouth y noche: Mujeres y Ha entrado un ladrón.

HOLLYWOOD.— Av. Irarrázaval 2900.— Teléfono 42389. — Vermouth y noche: Mujer o demonio.

IDEAL CINEMA. — Mapocho 4117. — Teléfono 92188. — Vermouth y noche: Alguacil de la frontera y Al final del camino.

INDEPENDENCIA.— Independencia 373.— Teléf. 62702. — Vermouth y noche: La historia del Dr. Ehrlich y Bajo el látigo.

ITALIA.— Avda. Bilbao esq. Av. Italia.— Teléfono 41883. — Vermouth y noche: La pandilla siniestra y Delator, juez o verdugo.

IRIS.— Castro 130.— Teléfono 80336.— Vermouth y noche: Héroes olvidados y Sonata del loco.

METRO.— Bandera con Unión Central. — Teléfono 83361. — Matinée, vermouth y noche: La mujer y la ocasión.

MIRAFLORES.— Miraflores 378.— Teléfono 66989. — Vermouth y noche: Mujeres y Actualidades de la guerra.

MONUMENTAL.— Vermouth y noche: Cabalgata de Hollywood y La reina mora.

NACIONAL.— Independencia 801.— Teléfono 63568. — Vermouth y noche: Mujer o demonio y Delator, juez o verdugo.

NOVEDADES.— General Korner esq. Av. Portales. Teléf. 90290 Vermouth y noche: Adiós Buenos Aires y Nancy la repórter.

ORIENTE.— Providencia esq. P. de Valdivia.—Teléfono 41345. Vermouth y noche: Irene.

O'HIGGINS.— San Pablo es. Cumming.— Teléfono 86929. Vermouth y noche: Mujeres y Ha entrado un ladrón.

PORTUGAL.— Av. Portugal con 10 de Julio.— Teléfono 81473 Vermouth y noche: Mujer o demonio y Bulldog Drummond acosado.

POLITEAMA. — Portal Edwards — Teléfono 90101 — Vermouth y noche: Mujeres e Historia del Dr. Ehrlich.

PRINCIPAL.— Ahumada 162 —Teléfono 63050.— Funciones Rotativas de 11 a 24 horas. Entrada permanente.

PROVIDENCIA. — Manuel Montt 62. — Teléfono 46073. — Vermouth y noche: Los amores de Werther y Marinero de agua dulce.

PRINCESA.— Recoleta 243.— Teléfono 85205.— Vermouth y noche: Mujeres y La sonata del loco.

REAL.— Compañía 1046. — Teléfono 65555.— Matinée, vermouth y noche: Mi reino por un amor.

RECOLETA.— Recoleta 597.— Teléfono 63874.— Vermouth y noche: Se casó con su mujer y Mujer o demonio.

REPUBLICA.— Av. República 239.— Teléfono 83613. — Vermouth y noche: Me caso con mi esposa y Reina mora.

SANTIAGO. Merced 839.— Teléfono 66444.— Matinée, vermouth y noche: Los millones de Lusiardo.

SPLENDID.— Huérfanos 1043. Teléfono 85815.— Matinée, vermouth y noche: El muerto que huye, noticiario y agregados.

SELECTA.— Chacabuco 1178. Teléfono 92194. — Vermouth y noche: Calles de Londres y Honor de presidiario.

SAN MIGUEL.— Avenida Central. — Vermouth y noche: Campeón en apuros y Los enredos de Pepita.

VICTORIA.— Huérfanos esq. San Antonio.— Teléfono 86474.— Matinée, vermouth y noche: Hombre de conquista.

VALENCIA. — Plaza Chacabuco. — Teléfono 61557. — Vermouth y noche: Mujer o demonio y El haragán de la familia.

EDICION DE 22 PAGINAS

LA NACION

(EMPRESA PERIODISTICA "LA NACION" S. A.)

ULTIMA PAGINA DE ESTA EDICION

Precio en todo el país: 60 centavos

SANTIAGO DE CHILE, MARTES 9 DE JULIO DE 1940

Agustinas 1269 Casilla 81 - D.

Por la huelga se pronuncian los sindicatos de panificadores

El movimiento se iniciaría a fines de la semana. — La concentración de hoy decidirá. — Declaraciones del Secretario General

La votación efectuada en los Sindicatos de Panificadores de San Bernardo, Puente Alto, Talagante y Melipilla, para resolver si el gremio declaraba o no la huelga legal ante la actitud de los patrones, para conceder los aumentos solicitados, se ha pronunciado en sentido afirmativo es decir, por la paralización del trabajo.

LA VOTACION EN SANTIAGO

Por su parte, los Sindicatos de Santiago, iniciaron la misma votación de ayer y se considera seguro que la totalidad de los obreros, aprobará también la declaratoria de huelga. Este se haría efectiva, probablemente en esta misma semana.

EL COMIENZO DE LA HUELGA

El punto relativo a la fecha precisa del comienzo de la huelga, será considerado y resuelto hoy, en amplia concentracción que el gremio de obreros del pan realizará a las 13.30 horas.

Existe como decimos, la posibilidad de que la asamblea determine la iniciación de la huelga para los días de la presente semana y que una vez empezada se mantendrán con mayor vigor, si cabe todas y cada una de las peticiones formuladas des de hace meses a los industriales y que no han tenido solución en la Junta de Conciliación.

DECLARACIONES DEL SECRETARIO GENERAL

El Secretario General de la Junta Central de Panificadores, señor Carlos Godoy, nos entrega una exposición por medio de la cual formula declaraciones sobre el conflicto y refuta aseveraciones publicadas por la Unión de Fabricantes de Pan. Manifiesta el señor Godoy, que debe desvirtuar el argumento patronal, de que la legalidad del movimiento es discutible, en circunstancias que se han observado con creces, todas las tramitaciones finale y legales y finalmente la J. de Conciliación, integrada por miembros patronales, dió el pase legal, también, para que el gremio declarara o nó la huelga. Esto se ha realizado ya en forma afirmativa por varios Sindicatos y lo están haciendo los que faltaban.

La exposición obrera, aduce razones que justifican las peticiones de aumento de salarios y de fijación más racional del horario de trabajo, la rebaja de la faena a quintal y medio de harina y demás puntos de los pliegos en debate.

Agrega, que no pocos patrones, que son extranjeros, no guardan al elemento obrero nacional las consideraciones que merece todo individuo de trabajo y en cambio son objeto de tratamientos violentos y arbitrarios. La calidad de extranjeros, es una razón más para que los industriales procedan de modo justo con sus obreros y para que observen el más efectivos respeto a las autoridades y a las leyes del país que los cobijas.

Más adelante la exposición sindical, declara que la actitud de los patrones, los sitúa en una posición de alianza con las derechas reaccionarias y el señor Ross que procuran la creación de dificultades al Gobierno y su caída. Termina diciendo, que los Sindicatos de Panificadores y la CTCh., debidamente unidos, pedirán al Supremo Gobierno proceda enérgicamente ante la conspiración derechista y las provocaciones patronales.

REMATE DE ALHAJAS y OBJETOS VARIOS en OFICINA MATRIZ de la CAJA DE CREDITO POPULAR

Jueves 11 julio

Pasaje Capuchinas 762, esquina San Pablo N.o 1130

PRESTAMOS concedidos en NOVIEMBRE de 1939, sobre ALHAJAS, por la OFICINA MATRIZ y SUCURSAL N.o 1; y sobre OBJETOS VARIOS, por la OFICINA MATRIZ y SUCURSAL N.o 2

RENOVACIONES: Sólo se aceptan hasta las 17 horas de hoy

EXHIBICION: MAÑANA, desde las 9.30 horas

REMATE DE PRENDAS DE PLAZO VENCIDO

INSPECCION DE CASAS DE PRESTAMOS

HOY MARTES 9 DE JULIO DE 1940

HORAS	AGENCIAS	DIRECCION	NUMEROS	
9.30	El Sol Americano,	Exposición 40	86770-87822	-
10.30	La Cruz Dorada,	Matucana 902	18080-18193	59957-59971
15.—	La Gran Vía,	Stgo. S. Pablo 3098	70528-72371	60190-60238
16.—	El Nuevo Tigre,	S. Pablo 2045	21902-24070 P	83201-83206
	MAÑANA MIERCOLES 10 DE JULIO DE 1940			
9.30	La Esmeralda,	San Diego 1430	54629-54985	70912-70920
10.30	El León,	Independencia 762	44834-46737	56859-57106
15.—	El A. Latorre,	Indepedencia 505	20426-21909 P	64943-65163
16.—	El Indio,	Independencia 419	11202-12455 P	11595-11738

HAY: Vestidos, ternos de ropa, victrolas, radios, sábanas, frazadas, loza, cristales, zapatos géneros, etc.

Las prendas estarán a la vista dos horas antes del Remate

PAGO AL CONTADO — EL INSPECTOR-JEFE

CONJUNTO ARTISTICO CARLOS MARX

El Conjunto Artístico Carlos Marx, ha reiniciado después de un breve descanso, sus actividades artísticas.

Este conjunto tiene ya comprometidas una serie de veladas para la temporada que inicia y está ensayando varias obras de fondo social, las que irán alternando con juguetes festivos y buenas variedades.

El Conjunto Carlos Marx invita a todos los aficionados que deseen cooperar con él, a sus reuniones que se efectúan semanalmente, los días martes y jueves a las 20.30 horas, en Bascuñán Guerrero esquina de Lincoyán.

"LA RURAL"

GRAN FERIA ESPECIAL

HOY MARTES 9

REMATAREMOS:

GANADO DURHAM PARA ENGORDA Y CRIANZA, CRIOLLO, UNA SOLA MARCA, MUY MESTIZO, LLEGADO DE REQUINOA

60 VACAS DURHAM, nuevas, todas alazanas, de clase sobresaliente, especiales para crianza, muy buen estado y sanas.
70 VAQUILLAS DURHAM, de 2 para 3 años, alazanas, muy mestizas, sanas y en buen estado.
40 NOVILLOS DURHAM, de 2 años, todos alazanes, muy mestizos, y muy preparados para engorda
20 BUEYES DE TRABAJO, garantidos, alazanes, sanos y en muy buen estado.
20 TERNEROS, machos y hembras, todos Durham, muy mestizos y en muy buen estado.
Recomendamos especialmente este ganado, por ser de muy buen mestizaje Durham, de una sola marca y criollo sano.

LLEGADOS DEL FUNDO "CARDONAL" (PAINE)

30 VAQUILLAS HOLANDESAS, de 2 para 3 años, preñadas, hijas de Toro Fino y Vacas seleccionadas, lecheras.
25 VACAS HOLANDESAS, nuevas, buena clase.
100 NOVILLOS Durham y Holandeses, de 2 para 3 años, muy mestizos y preparados para engorda.
DE OTRAS PROCEDENCIAS: Vacas delgadas, mestizas; Bueyes para engorda y trabajo; Novillos de 1 y 2 años; Vaquillas y Terneros de crianza; llegados de CURICO, SAN CARLOS, TALCA, LINARES, SAN FERNANDO, MELIPILLA, COLINA, etc.
GANADO GORDO DE MATADERO: Novillos, Vacas, Bueyes y Lechones gordos, llegados de LANCO, CHILLAN, LOS ANGELES, COLCHAGUA, BUIN, PUENTE ALTO, etc.
Vacas paridas de ternero chico, buenas lecheras.
CABALLARES: de montura, tiro, arado y servicio
CHANCHOS: 20 Chanchos Berkshire, de 4 a 5 meses, buena clase de Chépica. Chanchos gordos de Matadero y para engorda de varias procedencias.

"LA RURAL" Sociedad Anónima de Ferias

Directorio de las Escuelas nocturnas Benjamín Franklin

Se propone dar el mayor impulso a la obra educativa popular

Ha quedado constituido el nuevo Directorio de la Escuela Nocturna, Bejamín Franklin que funciona en López esquina de Prieto.

Su composición es la siguiente:

Presidente, señor Germán Picó Cañas; secretario, señor Juan Galdsack; tesorero señor Humberto Arenas Contardo y directores, señores Felipe S. Contardo, Emeterio Silva, Constantino Macchiavello Joaquín Badilla, Juan Montaldo, Raúl Brito, señora Gabriela Yáñez de Figueroa y señorita María Quiñones.

El nuevo cuerpo Directivo se propone desarrollar interesantes actividades a fin de dar el mayor impulso posible a la obra educativa popular que la Escuela Benjamín Franklin, viene desarrollando desde hace muchos años. En la actualidad sus diversos cursos favorecen a más de trescientos alumnos.

Concentración de 00. Constructores en el T. Balmaceda

Pauta de las materias que tratará. — Llamado al gremio

Los organismos directivos, tanto nacional, como provincial de la Federación de Construcción, han iniciados los preparativos de una amplia concentración gremial, la cual tendrá lugar el próximo domingo a las 10 horas, en el Teatro Balmaceda.

Esta asamblea revista especial importancia, pues está destinada a tratar los siguientes puntos:

I. Legislación Social, creación del Consejo Juvenil del Trabajo, amplios derechos sindicales para la juventud y feriado anual; II. Trabajos: obras camineras, ferroviarias, portuarias y marítimas y en Población Obreras; III, Reconocimiento de la Federación como organismo representativo de los obreros de la Construcción. Participación directa en trabajos por Administracción.

HOY SESIONA EL CENTRO DE ESTUDIOS J. AVELINO CONTARDO

Una reunión de especial interés para la marcha de la institución celebrará hoy, a las 20.30 horas, el Centro de Estudios Sociales Avelino Contardo. en su local de Carnot 919.

El Secretario del Centro hace presente que aún cuando la reunión es de Directorio, pueden asistir a ella los componentes de Comisiones y los asociados en general que tengan algún punto de cooperación para las labores sociales de la institución.

HOY

de 9.30 horas adelante

GRAN REMATE DE Objetos Varios

de las sucursales números 1 y 5 de la

CAJA de CREDITO POPULAR

San Diego N.os 1418-1428

HAY: plaqués, cristales, porcelanas, loza, cuchillería y menaje en general, objetos para regalos, radios, paraguas, escopetas, etc.

Pago al contado

Entrega inmediata

CELEBRO SU ANIVERSARIO LA UNION DE COMER. AMBULANTES

Con numerosa concurrencia, parlamentarios, comerciantes y dirigentes políticos y sociales, especialmente invitados, se llevaron a cabo las festividades conmemorativas del 17.o aniversario de la Unión de Comerciantes Ambulantes de Chile. Su local social, de Romero 3096, se vió muy animado con motivo de la reunión gremial y el banquete de la institución.

Usaron de la palabra, siendo muy aplaudido el presidente de la Sociedad, señor Oscar Huerta; el distinguido comerciante, mayorista, don Mateo Delpor...; el señor Horacio Garrido; el Diputado señor Pedro Cárdenas Núñez; el señor Teodoro Agu...to; el señor Federico Serrano y otros oradores que tuvieron palabras de estímulo y aplauso para el gremio de comerciantes ambulantes.

Finalizó en banquete, continuó una lucida fiesta familiar.

JUICIO "FISCO CON DEUDORES MOROSOS"

Por decreto de 24 de mayo ppdo., del 5.o Juzgado Civil de Mayor Cuantía de esta ciudad, recaído en los autos por COBRO DE CONTRIBUCIONES A LOS BIENES RAICES, expediente N.o 87862, se ha fijado el día DIECISIETE DE JULIO próximo, a las quince horas, para que tenga lugar el remate de las siguientes propiedades de la COMUNA DE ÑUÑOA:

A.— Rol 591, Condell 1844, Anríquez Ventura.— Rol 1362, Girardi 1569, Acosta Castillo Carlos.— Rol 1495, Julio Prado 1621, Acuña Humberto.— Rol 2107, Pedro Lucio Cuadra 569, Avila Herminio.— Rol 3130, Ercilla 3118, Alliende Teófilo.— Rol 3172, Gerona 3403, Alvarez Felipe. — Rol 3380, San Pedro 5239, Amaparán Miguel.— Rol 3407, León Weinstein 5143, Alvarez Juan. — Rol 5382, Población Oriente Los Guindos, General San Martín, M. 14., Alzérreca, Sucesión. — Rol 5402, Id. Mz. 19, sitio 185, Alzérreca Vicente.— Rol 5407, Id. Mz. 19, sitios 244|5, Alzérreca Vicente.— Rol 5408, Id. Mz. 19, sitios 246|7, Alzérreca Sucesión.— Rol 5409, Id. Mz. 19, sitios 249|50, Alzérreca Vicente. — Rol 5416, Id., Gral. Baquedano Mz. 21, sitio 70, Alzérreca Vicente.— Rol 5419, Id. Mz. 29, esquina, Alzérreca Vicente.— Rol 5459, Id. Maz. 19, esq. Gral. San Martín, Alzérreca Vicente.—Rol 5462, Id. Mz. 19, sitios 219|20, Alzérreca Vicente.— Rol 5505, Id. Lo Hermida Mz. 15, sitio 4, Alzérreca Vicente.— Rol 5506, Id. Mz. 15, sitios 5—6, Alzérreca Vicente.

—Rol 5508, Id. Mz. 15, sitios 9|11, Alzérreca Blanca. — Rol 5518, Id. Ecuador, Mz. 15, sitio 17, Alzérreca Sucesión.— Rol 5520, Id. Mz. 15, sitio 18, Alzérreca Vicente.— Rol 5521, Id. Mz. 15, sitio 23, Alzérreca Sucesión. — Rol 5560, Id. Gral. San Martín, Mz. 14, sitios 280|86, Alzérreca Sucesión.— Rol 5561, Id. Mz. 14, Alzérreca Fernando.— Rol 5610, Id. Gral. Baquedano s|n, Alzérreca Vicente Sucesión.—Rol 5611, Id. Gral. Baquedano s|n., Alzérreca Vicente Sucesión. — Rol 5612, Id. Los Guindos s|n., Alzérreca Vicente Sucesión. — Rol 6176, Madreselva 3041, Arjona Luz y Adriana.— Rol 6181, Clarines 3060, Arjona Luz y Adriana.— Rol 6421, Concha 488, Aguirre Claudio.— Rol 7348, Nueva Ñuñoa 945, Alcalde Carlos.— Rol 7568, Tocornal 2820, Arzobispado de Santiago.— Rol 7655, C. Errázuriz 929, Arzobispado de Santiago.— Rol 7667, C. Errázuriz 370, Araneda Miguel.— Rol 8492, Población Zañartu, Los Alerces, sitio 22, Aravena de C. Clotilde.— Rol 8394, Id. E. Fernández 1177, Avendaño Luis. — Rol 8593, Id. Las Dalias 1866, Alarcón Blanca.— Rol 8608, Id. Las Acacias 339, Ampuero Adrián. —Rol 8891, Tocornal s|n., Arzobispado de Santiago.— Rol 8893, Pedro de Valdivia s|n., Arzobispado de Santiago.— Rol 8894, Pedro de Valdivia s|n., Arzobispado de Santiago.— Rol 9377, Población Carabineros, P. de Valdivia s|n., Araya Luis.— Rol 9378, Id. P. de Valdivia s|n., Alarcón Joaquín.— Rol 9404, Id. Villaseca s|n., Araya Manuel. — Rol 9542, Id. E. Fernández 2255, Abarzúa Ricardo.

B.— Rol 621, Italia 1622, Brazisi Carlos.— Rol 2241, Pasaje Martínez 1024, Báez Críspulo. — Rol 2439, Fco. Bilbao 3775, Binfa Carlos.— Rol 3896, R. Janeiro 95, Ben Azul Héctor.— Rol 4562, Villanueva 102, Beltrán Enrique. —Rol 4570, Lynch s|n., Bianchi Cristina. — Rol 5307, Larraín 5999, Bórquez Alfonso.— Rol 5359, A. Latorre, manzana 5, sitio 18, parte 19, Bonafé Clemente Sucesión.— Rol 5426, G. Baquedano, manzana 23, sitio 168, Briceño Guillermo.— Rol 5447, G. Baquedano, Mz. 17, sitio 99, Berges Rodolfo.— Rol 5530, 25 de Mayo, Mz. 16, sitio 50, Bop Alberto.— Rol 5579, Ecuador, Mz. 16, sitio 45, Bop Alberto.— Rol 6087, Tocornal 3122, Bartivas Adolfo.— Rol 6174, Madreselvas 3090, Bordalí Ricardo.— Rol 7129, Irarrázaval 803, Belaúnde César. —Rol 7190, Irarrázabal 2151, Baeza Pedro.— Rol 8411, E. Fernández 1845, Aguirre de Toro Zoila.— Rol 9057, Zañartu 701|2, Benichelli Ester.— Rol 9317, Los Olmos esq. Septiembre s|n., Bessone Santiago.— Rol 9586, J. P. Alessandri 3467, Barahona de V. Ana.— Rol 9587, J. P. Alessandri 3491, Barahona de V. Ana.

C.— Rol 472, R. Margarita 1601, Cárcamo Luis.— Rol 499, Sucre 2365, F. Candia.— Rol 1219, Pedro Valdivia 2598, C. de Rubio Eduvigis.— Rol 1928, Pizarro 2995, Contreras Celia de.— Rol 2189, Chile-España 685, Córdova Héctor.— Rol 2245, Pasaje Martínez 1086, Catalán José Santos. —Rol 22.., San Luis 1006, Carbonell Jorge y Osvaldo.— Rol 3356, S. Pedro 4730, Carrasco Rubén.— Rol 5540, Fresia, manzana 18, sitio 141, Contador José Fco.— Rol 6674, J. P. Alessandri 2433, Concha Isaac.— Rol 6401, Pasaje París s|n, Carvajal Carmen.— Rol 7726, S. Mujica 1713, Cid. Guillermo.— Rol 8524, M. Zañartu, sits. 361|2, Contreras Armando.— Rol 8400, E. Fernández 1307, Caballero Juan Sucesión.— Rol 8956, M. Zañartu, sitio 837, Carvajal Carmen. — Rol 8984, Tocornal 2907, Cabello Ruperto.— Rol 9364, P. de Valdivia s|n., Casanova Alvaro. — Rol 9441, Villaseca s|n., Cortés Roque.— Rol 9470, Setiembre s|n., Cárdenas Nolasco.

CH.— Rol 1891, Cortés 2860, Chacón Antonio.— Rol 2024, Esperanza 3619, Chala Demetrio. — Rol 4066, Berlín 1150, Chenguerote Domingo.

D.— Rol 630, Italia 1728, Díaz Celia de.— Rol 3335, Echeñique 5514, Donoso Hernán.— Rol 5375, Oriental, Mz. 13, sitio 10, Donoso Armando.— Rol 5517, Ecuador, manzana 15, sitio 16, Downey Rafael.— Rol 5534, 25 de Mayo 1112, Díaz de Morden Clara.— Rol 7168, Irarrázaval 1625, Díaz de Vidal Celia.— Rol 8505, Los Alerces, sitios 41 y 42, Durán Eduardo.— Rol 8614, Las Acacias sitios 235—6, Díaz César.

E.— Rol 898, Luis Beltrán 1809, Espinoza René.— Rol 2312, San Luis 1424, Espinoza Pedro Raúl.— Rol 3358, San Pedro 5060, Elberg Jacobo.— Rol 3369, San Pedro 5230, Elberg Jacobo.— Rol 4191, Hamburgo 1195, Elberg Jacobo.— Rol 5548, B. Arana 1270, Escobedo Apolinario.— Rol 6129, Las Acacias 2998, Elgueta Samuel.— Rol 8493, Los Arleces, sitios 40 y 41, Escobar Francisco. —Rol 8770, Nancy 681, Estrada de G. Zoila.

F.— Rol 1295, Villaseca 520, Fernández Héctor.— Rol 3377, San Pedro 5099, Figueroa Víctor.— Rol 4065, Berlín 1118. — Flores José.— Rol 4287, Palermo 379, Figueroa A.— Rol 4612, Pedro Torres, sitios 21, Floto Dagoberto.— Rol 5450, G. Baquedano, manzana 17, sitio 103-4, Flores Carlos.— Rol 5753, General San Martín, manzana 5, sitio 14, Farouh María.— Rol 6347, J. P. Alessandri 1401, Fernández Julio.— Rol 7328, San Gregorio 2342, Flescher Armando Suc.— Rol 8530, M. Zañartu, sitio 31, Fischer Armulf.— Rol 8888, Los Nogales esq. E. Fernández s|n., Fontalba José. — Rol 9354, Pedro de Valdivia s|n., Fernández Francisco.

G.—Rol 286, Oidor 2690, Gaete Raúl.— Rol 384, General Saavedra 1602, Gálvez Núñez Sucesión. —Rol 1316, Pedro Marín s|n., Garrido Edgardo.— Rol 2194, Chile España 735, Gatica Salazar Hipólito.— Rol 2209, Colón 1336, González Polidoro Suc.— Rol 2237, Pasaje Martínez 986, Góngora Elías.— Rol 4153, Hamburgo 72, Gutiérrez Bonifacio.— Rol 4320, Palermo s|n., Gajardo Matilde.— Rol 4574, Ercilla 2921, Guzmán Erasmo.— Rol 4608, J. Zegers s|n., Godoy Santiago. — Rol 5564, Montevideo, manzana 14, sitios 273—267, González Ema. —Rol 6702, J. P. Alessandri s|n., González Arce Luis.— Rol 8570, Los Avellanos 323, Gaete Hernán. —Rol 8642, C. Duilio 359, Graig Aranda Ricardo.— Rol 9446, Villaseca s|n., Garay Luis.

H.—Rol 566, Cortés 1594, Hernández de H. Rosa.— Rol 2297, San Luis 1242, Herrera Claudio. —Rol 3207, Colonia 4870, Haenssler Werner.— Rol 3211, Colonia 5098, Hidalgo Horacia de.— Rol 4417, M. Nassin s|n., Henríquez Dolores.— Rol 4510, M. Massin 155, Hurtado Julio.— Rol 5448, E. Baquedano, manzana 17, sitios 100|1, Huber José.— Rol 8531, M. Zañartu, sitio 53, Hamtenchoff Miguel.— Rol 9009, Alerces, sitio 39, Huidobro Carlos. — Rol 9313, Los Castaños s|n., Herrera Benjamín.

I.— Rol 3694, P. L. Cuadra 421, Ilabaca Luis.— Rol 7870, Lo Encalada 221, Ibáñez Francisco. —Rol 8754, Alerces 2440, Iturriaga Guillermo.— Rol 9456, Villaseca s|n., Iturrieta Antonio.

J.— Rol 9626, Septiembre, sitio 6, Jorgensen de N. Ana.

K. — Rol 7502, José Domingo Cañas 2809, Kusnlas Pablo.— Rol 8523, M. Zañartu, sitio 376, Kamffer Villagra Aída.

L.— Rol 459, R. Margarita 1582, Lezaeta Lila.— Rol 2379, Santa Filomena 1439, Lyon de Lathrop Suc.— Rol 3155, Campoamor 3110, León Gaete Onías. —Rol 4227, Ossa 1157, Lantermo Suc.— Rol 4438, J. Zegers s|n., Lucas Charles.— Rol 4625, Hamburgo s|n., Larzon Fuentes Ernesto.— Rol 7399, José Domingo Cañas 1842, Larraín Dueñas Suc. — Rol 7731, S. Mujica 408, Labarca de Veas Berta.— Rol 8566, Los Avellanos, sitios 325-6, Lafuente Albertina.— Rol 8623, Nelson 340, Litvak Milka.— Rol 8834, C. Errázuriz 566, López Violeta. — Rol 9030, Zañartu, sitio 29, Lalanne de D. Elena.

M.—Rol 972, Pérez Canto 192, Morales Samuel.—Rol 1916, Santa Clara 3345, Monasterio Carmelitas.— Rol 2330, R. Pacis 750, Manrelia Espinoza Osvaldo. —Rol 3049, Irarrázaval 4150, Montenegro Pedro.— Rol 3055, Irarrázaval 4558, Mujica de O. Ema.— Rol 3372, San Pedro 5240, Molina M.— Rol 3605, Villaseca 403, Machuca Lira Rodolfo.— Rol 3766, Holanda 450, Moraga de Lobos Edelmira. — Rol 4088, Berlín 601, Montenegro Pedro.— Rol 4123, Bremen 470, Montenegro Pedro.— Rol 4160, Bremen 402, Montenegro Pedro.— Rol 4162, Hamburgo 610, Montenegro Pedro.— Rol 6283, J. P. Alessandri 2034, Mujica Gustavo.— Rol 6421, Concha 488, Aguirre Claudio.— Rol 6668, Brown Sur 150, Madrid Francisco.— Rol 7172, Irarrázaval 1739, Misle Celin.— Rol 7368, José D. Cañas 924, Montes Sergio.— Rol 7467, José Dgo. Cañas 1377, Martín Marcelo.— Rol 7490, José D. Cañas 2425, Morales Aurelio.— Rol 7962, Salvador 2721, Machuca Rodolfo.— Rol 8542, M. Zañartu, sitios 361|2, Marcon de C. Alfonsina.— Rol 8558, Los Avellanos, sitio 224, Martínez Renato.— Rol 8572, Los Avellanos, sitios 218.9, Martín Heraclio. — Rol 8598, Las Acacias 2780, Martínez Heraclio.— Rol 8913, capitán Fuentes 453, Molinares Luis. —Rol 9392, Pedro de Valdivia, manzana B., sitio 10, Martínez Segundo.— Rol 9396, Pedro de Valdivia s|n., Muñoz Patricio. — Rol 9477, Septiembre s|n., Merino Edmundo.

N.—Rol 1133, Antonio Varas 2181, Neveu Gustavo.— Rol 3445, P. Montt 181, Notario Santiago. —Rol 3457, Hanover 475, Nuesoh Juan.— Rol 8504, Los Alerces, sitios 41 y 43, Nielsen Elisabeth.— Rol 8553, Los Avellanos, sitio 396, Nager Víctor.— Rol 8571, Los Avellanos 324, Núñez Jesús Miguel.— Rol 8758, Alerces, sitios 41 y 42, Nielsen de R. Elisabeth.

O.— Rol 3227, San Fernando 4220, Ortúzar Suc.— Rol 3252, Santa Ana 4658, Ovalle Ramírez Eudora.— Rol 3436, El Téllez s|n, Ossa Hernán.— Rol 3970, P. Torres 75, Oyarzún Raúl. — Rol 4397, Berlín s|n., Ortiz María. —Rol 4430, Berlín s|n., Ortiz María.— Rol 5467, Egaña 178, Obrecht Oscar.— Rol 7861, Lo Encalada 139, Otárola Pedro. — Rol 9956, Lo Cerda, Ossa Mandiola Alfredo.— Rol 9957, Lo Cerda, Ossa Alfredo Suc.— Rol 9960, Lo Cerda, Ossa Mandiola Alfredo.

P.— Rol 233, S. Navarrete 2029, Pérez Manuel.— Rol 2326, San Fernando 4200, Paggio Teresa.— Rol 3352, Echeñique 5983, Pebrat Susana. — Rol 5368, Oriental, manzana 9, sitios 16 y 17, Poblete Florindo.— Rol 5371, Oriental, manzana 9 s|n., Pla... Adolfo Suc.— Rol 6284, J. P. Alessandri 2044, Pérez Manuel.— Rol 6382, J. P. Alessandri 27.., Poblete Liborio.— Rol 7644, To...cornal 2905, Ponce Eleazar.— Rol 8220, M. Eyzaguirre 649, Pe... Alberto.— Rol 8248, C. Covarrubias 118, Patiño Carlos.— Rol 8260, C. Covarrubias 400, P... de S. Sofía.— Rol 4537, M. Zañartu, sitios 5 y 6, Parra Garr... Manuel.— Rol 8626, Las Dalias sitios 232|3 Pinto Tobat Jorge.

R.—Rol 213, S. Navarrete 19.., Ramos Temístocles.— Rol 2.., San Luis 913, Rivas de C... Inés.— Rol 4135, Bremen ..., Ruiz Tagle Arturo.— Rol 4.., Avda. Ossa s|n., Rodríguez R... quel.— Rol 5414, E. Baquedano esq. Ecuador s|n., Retamal... Florencio.— Rol 5626, Gral. San Martín s|n., Romero Alejandro.— Rol 6480, Central 880, Ribes Mau...ricio.— Rol 8014, O. Orrego 2.., Rovira Beatriz.— Rol 8078, J. J. Jara 2151, Rosa Mujica Estela.— Rol 8116, E. de la Cruz 25, R... nard Enrique.— Rol 8491, Los Alerces, sitios 40|1, Rieloff Alberto.— Rol 8534, M. Zañartu, sitio 53, Ramírez Aída.— Rol 85.., Los Avellanos, sitios 326|7, Ro... Federico.— Rol 8625, Nelson 2.., Romero José.— Rol 8691, Gral... Parra 261, Retuerto Enrique.— Rol 8919, Crescente Errázuriz 1073, Rengifo Alejandro.— Rol 9369, Pedro de Valdivia s|n., Rom...brioli Juan.

S.— Rol 489, Sucre 2428, Sánchez Berta.— Rol 2026, Esperanza 3641, Sandoval Fidela.— Rol 5411, G. Baquedano, manzana 20, sitios 29 y 30, Simonetti ...—Rol 5527, Ecuador 1280, Stu...do José Ramón.— Rol 5563, Montevideo, manzana 14, sitios 27.. 75, Herrera Elena S. de.— R... 5600, Francisco Bilbao s|n., S... Sofía.— Rol 8114, Las Lilas 3.., Saavedra Melitón Suc.— R... 6346, J. P. Alessandri 1.., Sandstrong Carlos Suc.— R... 6626, Egaña 65, Schultz Carlos.— Rol 7532, Tocornal 1620, Sali... Joaquín.— Rol 7874, Lo Encalada 403, Salas Exequiel.— R... 8794, S. Mujica 459, Suárez Mujica Suc.— Rol 8833, Santa Ma...ría s|n., Sandoval Juan. — R... 8848, Salvador 2775, Stone ... Scala Rebeca.— Rol 8883, Alerces, sitio 162, Salazar Heriberto —Rol 8885, Tocornal 1285, S... Camilo.

T.— Rol 5428, G. Baquedano manzana 23, sitios 172|3, Tr... José.— Rol 5562, Montevideo manzana 14, sitio 273, To... Luis.—Rol 8554, Los Avellanos sitios 391|2, Tengren Elvira.

U.— Rol 6520, Brown 141, U...durraga Alvarez Suc.— Rol ..., E. Fernández S|n., Urrutia H...nán.

V.— Rol 772, Salvador 2.., Vidal Amada.— Rol 2158, Los P...dres 875, Vargas Juan de Dios.— Rol 2416, Covadonga 1325, Ve...gara Guillermo.— Rol 3222, Colonia 5153, Vera Oreste.— R... 3793, Holanda 421, Velasco ...nor.— Rol 4583, P. Torres ..., Vásquez Erasmo.— Rol ..., Irarrázaval 5709, V. de M... Rosa.— Rol 6687, E. Fernández s|n., Valdivia Luis.— Rol ..., San Gregorio 1591, Vidal Do...go Suc.— Rol 8527, M. Zañartu sitio 31, Villanueva Carlos.— Rol 8539, M. Zañartu, sitios 31.., Vicuña Urbano.— Rol 8556, L... Avellanos, sitio 395, Veloz Luis.— Rol 8763, M. Zañartu, sitio ..., Valencia Antonio.— Rol 938.., Valdivia s|n., Vidal Arturo.

W.— Rol 7807, San Euge... 599, Wainer Adolfo.— Rol 8..., J. M. Infante 2699, Wainer ... B. Fany.

Z.—Rol 1250, Pedro de Valdivia 2735, Sander Suc.— Rol 1.., Santa Clara 3255, Zárate Os... —Rol 5455, Baquedano, Manzana 18, sitio 162, Zamorano Ma... —Rol 8628, Nelson s|n., Zep... Carlos.— Rol 9017, Campos ... Sport, sitios 627|8, Zinzani F... nando.

MINIMUM: Para cada propiedad los dos tercios del Avalúo Fiscal vigente.

Bases y antecedentes en los autos citados y en el Servicio Judicial de la Tesorería Provincial de Santiago, calle Moneda 1339, oficina 2.

EL SECRETARIO

TARZAN Y LOS FUEGOS DE THOR N.o 79 por Edgar Rice Burroughs

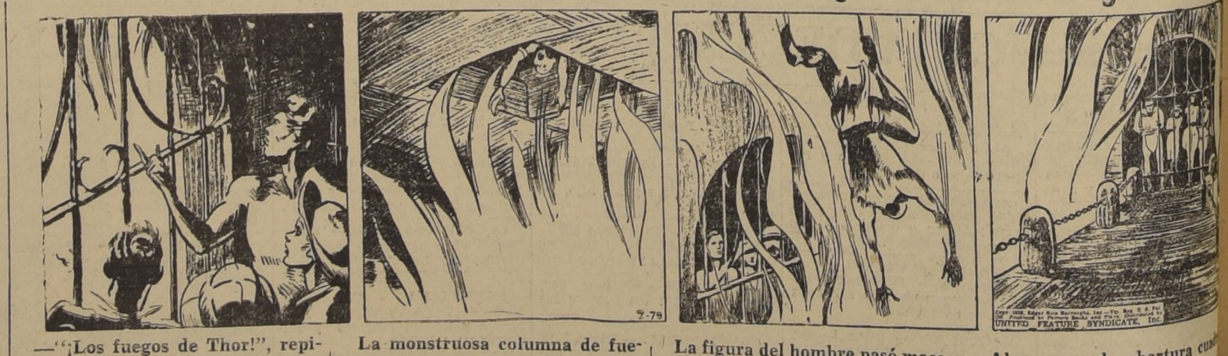

—"¡Los fuegos de Thor!", repitió con tono grave el Amo de la Selva El comandante Burton observó: "Este debe ser el abismo infernal al que Athea arroja sus prisioneros sacrificándolos a Pantu". Tarzán movió su cabeza asintiendo y señaló hacia arriba. ¡Allí había un cuadrado abierto en la piedra!

La monstruosa columna de fuego penetraba en el piso como si fuera la lengua de un dragón hambriento. Una piedra al moverse dejaba abierto un hueco cuadrado. Los fugitivos miraban con terror al terrible fuego. De pronto oyeron un penetrante grito. Un hombre acababa de ser lanzado al abismo.

La figura del hombre pasó macabramente ante los ojos, llenos de horror, de los involuntarios espectadores. El comandante Burton exclamó: "Pantu, el dios del fuego, ha reclamado una nueva víctima". Perry intervino: "Eso es lo que nos espera a nosotros también si logran agarrarnos de nuevo".

Al cerrarse la abertura cuadrada del techo, la llama volvió a retirarse hacia la profundidad del abismo, permitiendo a los fugitivos descubrir que había un puente de piedra frente a ellos. Pero comprendieron que nada podían hacer. ¡Había ante ellos una puerta de hierro que impedía el paso!